新京日日新聞
夕刊
二月十九日
本紙定價 一部五錢 一ヶ月壹圓 郵稅一ヶ月拾五錢
廣告料金 普通一行壹圓五拾錢 特別一行貳圓五拾錢
發行所 新京永樂町四ノ一 新京日日新聞社
電話 編輯局專用(3)三三二〇 營業局專用(3)三二〇五
發行人 十河榮忠
編輯人 松本勇
印刷人 永越內之介

日本晴

海の荒鷲全支を翼下に！

南京遷都後の國都 長驅重慶を爆擊

敵機十四機と重要建築物を爆破

【上海十八日發國通至急報】艦隊報道部十八日午後十時卅分發表

十八日帝國海軍航空隊は長驅湖南省衡陽新飛行場を爆擊し多大の損害を與へたるが、更にまた〇〇機は午前十一時長驅四川省重慶飛行場を爆擊せり

重慶においては敵飛行場に散在する十四機を爆擊、相當の損害を與へ附屬兵舍及び重要建築物を爆破し、全機無事歸還せり、嘗ては甘肅省蘭州を爆擊し今又四川の重要地點重慶を攻擊せる帝國海軍航空隊は支那全土を海の荒鷲の翼下に置き、その爆擊圏內全支那四百餘州に敵飛行機の逃げ場なき事實を如實に示すに至れり

【上海十八日發國通至急報】わが海軍航空隊は十八日午前長驅して四川省奥深く進入、南京遷都後の國都所在地たる重慶に第一回空襲を行つた

【上海十八日發國通至急報】ルーター重慶電によれば重慶空襲のわが飛行隊は、重慶の東方十五哩の地點にある敵飛行基地に爆擊を敢行したと

詳報

【上海十九日發國通】海軍報道部十九日午前一時發表＝海軍航空隊は風雲を衝いて長驅四川省重慶をはじめ湖南省衡陽、漢口の各飛行場を空襲した、森永、寺井兩大尉の率ゐる部隊は突如衡陽を奇襲し折柄警戒中のE十六型の敵機を追つて飛行場に進入、場內の敵機十數機を爆擊し內十二機を炎上せしめた

菅久少佐、榆貝大尉の指揮する部隊は國民政府の本據漢口を襲ひ敵のE十五型及びE十六型戰鬪機約四十機と二回にわたり壯烈なる空中戰を演じ十八機を擊墜、さらに場內に待機中の敵爆擊機十機を擊破、格納庫、滑走路を爆破した、さらに佐多少佐指揮の部隊は突如一氣に重慶を空襲、敵飛行場に爆彈の雨を降らせ場內の施設を完膚なきまでに爆破した、國府が最後の希望を託し新たに輸入せる新銳機をもつてその再建を企圖せる支那空軍も今やわが海の荒鷲の羽搏くところ四百餘州如何なる奥地と雖もその逃げ場はない、海軍航空隊はさらに徹底的爆擊を求め支那全土にわたる空襲を敢行すべく意氣軒昂たり

空爆した衡陽は 蔣介石その後の本據

【上海十九日發國通】海軍航空隊の寺井、森永兩大尉指揮の荒鷲隊は十八日驟雲を衝いて〇〇基地を出動湖南省衡陽に飛び同飛行場に正確なる集中爆擊を敢行、飛行場にあつた大型機二機を爆破炎上せしめ格納庫および附屬建物に徹底的爆擊を加へ全機悠々歸還した、また一部は漢口飛行場を猛襲してこれに大損害を與へた、衡陽は湖南省の中央部に位し軍事、交通、政治の要衝である、蔣介石は南京を追はれて以來同市に逃込み同市後方の衡山を本據とし漢口、南昌方面へ飛行機で飛び廻つてゐたもので、事變直後同地に設備のとゝのつた飛行場が急設されたが、今回の爆擊で完膚なきまでに損害を受けた譯である

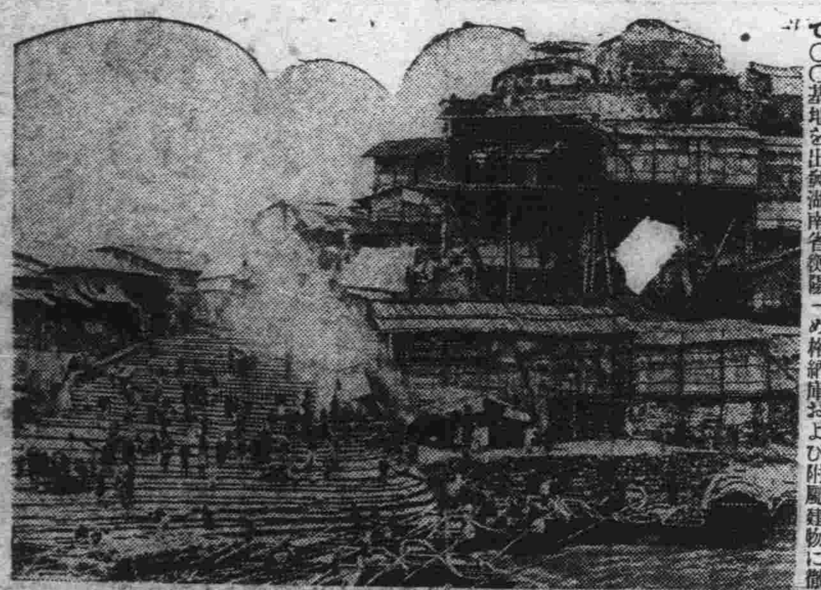

◇……恐怖の都重慶

重慶市大周章

【上海十九日發國通】重慶來電によれば、我空軍の重慶空襲は豫てより豫想されてゐた處とはいへ揚子江上流一帶は最近冬季曇天が續き支那側では今後二、三ヶ月は日本機の空襲はあるまいと稱してゐただけに支那側の受けた衝擊は大きく午前八時半警報が全市に鳴響くや全市の住民は勿論軍隊も周章狼狽措すところを知らず爭つて防空壕に潛り込んだ、飛行場爆擊を終りわが機が悠々歸還した後も重慶は死の街から蘇らずわが荒鷲が機影を沒してから二時間餘の後漸く解除の警報が鳴響き市民は安堵の胸を撫でおろした

杭州東北方で 頑敵を擊退

【杭州十八日發國通】敵は十七日夜月明を利用して小艇にて杭州東北海寧附近に渡河上陸し、同埠南のわが下士步哨を襲擊、わが方は寡兵よく奮戰したが、遂に七名の戰死者を出した、急報によつて警備隊出動、これを擊退したが、一方航空隊衣川部隊は朝來絕え間なく河岸の敵に對し猛爆

杭州西南各地の敵に爆彈の雨

【上海十八日發國通】陸軍飛行隊野中、上田、瀨、河村、神崎の各部隊は十八日朝來數回にわたり杭州西南方の桐廬、臨安、於潛の各根據地に徹底的爆擊を加へた また野中、上田の兩部隊は富陽對岸を移動中の約一萬を發見、よき獲物とばかり猛烈な爆彈の雨を浴びせ多大の打擊を與へた

落ち行く先は 青海か西藏のみ

支那全土に安全の地なし

【上海十九日發國通】南京陷落後支那軍第二の死守地となつた重慶も遂に十八日わが海軍航空隊空爆の的となり、揚子江より三百五十哩奥地にあつて支那が長期抵抗の金城湯池と誇つた四川の要害もわが海軍航空隊の燃ゆる攻擊精神と、航空技術の前には決して天嶮ではなくまさかこゝまではと安心しきつてゐただけに支那側に與へた精神的打擊は想像以上のものが看取されるかくてわが海軍航空隊の制空機は殆んど支那全土を包むところとなり、青海、西藏などに逃亡せざる限りわが軍の空襲を免れる安全地帶は皆無となつた

黃河以北京漢線一帶 今や全く平靜に

北京臨時政府の傘下に合流

【北京十九日發國通】京漢線彰德以南肅清作戰は杞元の佳節をトして行動開始以來旬日に充たざる今日早くもその目的を達成し大黃河以北京漢線一帶はわが手に歸した、即ち行動を開始するや疾風迅雷耳を蔽ふ遑もなく森田、遠山、石黑、坂西以下各部隊の活躍によつて湯陰、洪縣を占領、河北省南部、河南省北部一帶は早くも平靜に歸し十五、六七日の戰鬪によつて封邱、衛輝、輝縣一帶の要地を攻略、陽武の占領は新鄕に側背より强壓を與へさしもの堅陣を戰術的に無價値ならしめた、かくて十七日敵は黃河以北最後の據點と恃んだ新鄕の陷落に最早抵抗する氣力を失ひ先を爭つて黃河以南に潰走、玆に作戰開始以來八日間に略々其目的を完成するにいたつたものであるが、わが追擊部隊は殘敵を掃蕩しつゝ十八日は獲嘉を占領、逐次修武、博愛の攻擊に移りつゝあり、黃河北岸の京漢線は今や全く平靜に歸し早くも各要地には治安維持會の成立を見、北京臨時政府の傘下に合流せんとする氣構へを示しつゝある

黎城を占領

【彰德十八日發國通】京漢線省境の山岳地帶を突破し山西省に突入した工藤、中野各部隊は十七日午後黎城を占據し頑强に抵抗する敵を粉碎進擊を續けつゝあり、敵は周章狼狽潞城方面に潰走中

汾陽城を 完全に占據

【彰德十八日發國通】山西方面のわが佐々木部隊は十七日午後零時半平遙西方の要衝汾陽城を完全に占據した、汾陽城に最後まで殘つた六百の敵は必死の抵抗を試みたがわが猛擊によつて潰滅され、わが軍は掩護砲擊によつて作られた突擊路をよぢ上り潮の如く城內に殺到、城頭高く日章旗を翻した

山西進擊部隊

【彰德十八日發國通】交城、文水を一擧に屠つた佐々木、松井、長澤の各部隊は勇躍附近の敵を掃蕩しつゝ前進を續けてゐるが、その一部〇〇隊は十七日午前北垣底より米家莊に進出、前方高地に據る敵六百を攻擊これを潰滅、また佐々木部隊は十八日午前九時東社鎭附近に據る敵に猛烈な攻擊を加へ、敵は死體數百を遺棄潰走した、われは二十九名の死傷者を出した

獲嘉を占領

【彰德十八日發國通】新鄕を陷れて前進した森田部隊は十八日正午獲嘉を占領、更に潰走する敵を西方に急追してゐる敵は退路を選ぶ暇もなく黃河々岸に向つて雪崩を打つて逃げ、對岸の氾水（京漢線鐵橋の上流十里餘）を目指し用意の川舟で逃げ廻つたが、わが方からは盛んに猛射を浴せかけられ又對岸からは中央軍の督戰隊に射たれ、對岸に辿りついた者は殆んど無かつた

新鄕に入城 敗敵を猛追擊

【彰德十八日發國通】わが森田部隊は十七日夜新鄕に入城息つく間もなく直ちに進擊を開始した、遠山部隊また森田部隊と相並び敵を西南方修武博愛方面に追擊中で敵は算を亂して潰走中

小雪襲擊の 敵を殲滅す

【兗州十八日發國通】十三日正午曲阜南方の小雪を襲つた第百二十七師の一部およそ一千名は十日曲阜ならびに鄒縣より派遣せられたるわが部隊の挾擊を受け逐次後退し附近の高地に集結せんとしたが十五、六日と相つぐ追擊に食糧缺乏と疲勞困憊その極に達しわが軍に潰滅された

濟寧城內の 殘敵全部投降

【兗州十八日發國通】濟寧城內においてわが軍は徹底的に敵の掃蕩を續けたが十六日城內の殘敵を皮肉にも監獄內に追ひ込み穴の中の狸よろしくこれをいぶし出したので敵四十一名は全部兩手をあげてわれに投降した

選擧法制度の 根本的改革

四月上旬調查會開催

【東京國通】議會において貴衆兩院を通じ長期戰に即應せる內閣制度、貴族院制度、議會制度の改革をはじめ選擧法の根本的改革の急務が叫ばれ政府も議會終了をまつて善處すべき旨言明してゐるが、選擧法改正問題については可及的速かに時代に適應せる根本的改革を具體化すべく早くも準備をはじめた、末次內相の意向は四月上旬を期し選擧制度調查會の總會を開きすでに廣田內閣の末期に一應の成案を得た現行選擧法の補正的改正案のほかに

一、選擧權、被選擧權の問題　一、選擧運動方法の再檢討　一、選擧區制の問題　一、選擧區定員の問題　一、比例代表法の制定

等選擧法制度の根本的改革を主眼としさらに現行選擧制度の全面的刷新を企圖する改正案の實現に邁進せんとしてゐる

總動員法案修正

【東京國通】國家總動員法案は企畫院原案に對し各方面の意向を參酌して衆に本法に適用の時期を「戰時又は事變」とあるを「戰時又は戰時に準ずべき事變の時を含む」と極限し、又出版の著作權の使用收用の規定を削除したが、更に十八日の閣議に於ては

一、集會、多衆運動の制限（禁止規定原案第二十條）
一、新聞紙發行停止規定（原案二十二條）
一、右に伴ふ罰則（原案第四十一條、第四十三條）

を削除し新に第五十條として左の如く本法施行の場合にその時期その他重要事項につき諮問すべき國家總動員審議會設置に關する規定を設けることゝして政府原案を正式に決定し十九日衆議院に提出することゝなつた

第五十條
本法施行に關する重要事項（軍機に關するものを除く）につき政府の諮問に應ずるため國家總動員審議會を置く
國家總動員審議會に關する規定は勅令をもつてこれを定む

なほ本案はその重要性に鑑み審議を可及的に急ぐため二十二日の本會議に上程の筈で、提案理由說明には近衞首相自ら當ることゝなつてゐる

防共護國團員 政民兩黨本部に乘込む

【東京國通】三多摩政民院外團員等を擁して組織され府下八王子市に本部を有する防共護國團員約三百名は、十七日午後二時三十分カーキ色の制服を着てトラックに分乘して大擧上京し、二組に分れ政友會本部及び民政黨本部に乘込み、非常時局に處する政黨改革を叫び、黨幹部に會見せんとしたが兩會出來ず、そのまゝ居坐り戰術に出で、夜に入つても引揚げず籠城の氣配さへ見せるに至つた、政民兩黨も困じ果てこれが解散の處置方を警視廳に要求したので當局も時節柄穩かならずとして引揚げ方を勸告したところ同七時頃より漸く市內各所に宿所を求めて引揚げんとしたが警視廳では警官約三百名を動員して、引揚げの途中を擁して全員總檢束を斷行、市內各署に分割留置した

文明の利器 ラヂオ大廣告 一分一秒
本社並ニ各支社局
滿洲國通信社
新京北安路 電話代表(2)二四一一

人事往來

着京

▲米盛矢熊氏（會社員）十八日東京ヤマトホテル ▲秋山和夫氏（滿鐵社員）同國都ホテル ▲桑野鎌次氏（同）同 ▲丸川順助氏（協和會）同 ▲小山秀盛氏（官吏）同 ▲橋本斧太郎氏（會社員）同 ▲川又甚一郎氏（奉天高等檢察廳次長）同向陽ホテル ▲船見政雄氏（會社員）同 ▲鬼頭俊造氏（同）同 ▲松本庄治氏（同）同 ▲山崎茂太郎氏（土建業）同 ▲金山直彥氏（官吏）同中央ホテル ▲松本鹽年氏（電業社員）同 ▲千原得一氏（會社員）同 ▲阿部常吉氏（鑛業）同蓬萊ホテル ▲小山保壽氏（官吏）同新京ホテル ▲橫倉虎之助氏（滿洲採金）同 ▲西牧新十氏（會社員）同大都ホテル ▲川邊謙司氏（福昌公司）同

出發

▲田中知平氏 十八日奉天へ ▲渡長次郎氏 同大連へ ▲橫地靜夫氏 同京城へ ▲久保田豐氏 同東京へ ▲相馬敏夫氏 同哈市へ ▲稻岡鹿藏氏 同奉天へ ▲田中藤作氏 同 ▲井上剛太郎氏 同 ▲杉山茂氏 同 ▲田井信行氏 同 ▲岡田早苗氏 同大連へ ▲鈴木啓正氏 同 ▲辻竹次郎氏 同 ▲福渡一雄氏 同 ▲大園長喜氏 牡丹江へ ▲中島信太郎氏 圖們へ

その日〳〵

□ わが空軍長驅して重慶へ、國民政府今度は何處へ逃げようと苦慮するか

□ 見上げる空に飛ぶ飛行機、みんな日の丸のマークをつけてゐたつてね

□ 山西には戰機漲つて、すでに明朗北支の擴大の一歩手前にある

□ 一將功成らずして血祭りにあげられる將領多數、この銃彈は惜しまぬか

□ ソ聯にもなほ粛續く、二十年前革命淸算を文字通り赤色に塗つて

內外 小児科 X線科 性病科 入院隨意
新京興安通三九 電話(2)四〇〇七・一二九一
興安病院 院長醫學博士 吉田秀雄

遠慮なく批判して下さい モンテゴシップ欄 (6)

◇愛國行進曲
愛國行進曲を印刷してお客にくれてゐるのは大變結構である。又全部の女給が歌へるのも非常に良い事だ。（愛國生）

◇良すぎる
エロ高のサービス余り良すぎる一寸セーブせよ。（H）

◇つれないぞ
いくら人氣があるからと言つても、少しはテーブルに落着いてみて吳れ給へ。ジェニー孃へ（A坊）

◇櫻滿開
氣の早い藤澤君！二月の中から櫻の滿開とは恐入つた、併し、何時眺めても櫻花爛漫たる情緒はいゝものだね。（お父さん）

◇平凡の美
この櫻の裝飾は實に平凡だ然し平凡の中から最も自然的な最も印象的な美が感じられる。そして最も我々と親しみ易い美がある。特に壁の氣分は高雅な東洋風藝術的香氣さへある（伊藤生）

◇惱殺
陸子孃の腰振りダンスは堂に入つたものださうだが、一ぺん惱殺されてみたいものだね……以下略……（西生）

◇靜子さん
一見インテリ型美人だが話して見ると案外無口でオトナシイ。未だ入店早々然かも商賣は始めてのせいかも知れないが、だが僕の好きな女性の一人である事は確かだ（にの字）

◇白百合
久子さんの感じこそ、本當に清楚な白百合の匂ひだ。余りにも清々しい（T生）

紳士の社交場
カフエー モンテカルロ
興安路七〇九・電話二ノ五〇六三番

長唄三味線 製造販賣店
㊅大丸樂器店
新京曙町二丁目三一 電話(3)二一〇四番

大阪高津表門筋
昔も今も
效能で賣れる 七ふくひゑぐすり
效能 逆上を引下げ便通をよくし、ばい毒りん病諸毒を下す
（藥價）三週分廿五錢 三週分一圓廿錢 一週分五十錢 五週分二圓 ▲送料十錢 海外四十五錢
「ニセモノ」あり御注意
本家七ふくや伊藤長兵衛
振替大阪九七二 電南七二九

民事刑事及法律顧問
一般法律事務之專任
辯護士 別役增吉
朝日通二五番地 電話③二八八五

內科 レントゲン科 外科 一般
院長 醫學博士 小橋茂穗
順天医院
入院室完備
電③三八九〇（受付） 三六七七（病室）

建國節を控へて 國都の行事決定
廿六日から國民精神作興週間
日滿國旗掲揚の事

來る三月一日の建國節を迎ふるに當り全滿各地では協和會主催のもとに盛大な建國節慶祝國民精神作興週間を催すこととなつてゐるが國都新京では二月二十六日より三月一日の行事を左の如く決定した、同週間中は各戸に日滿兩國旗を掲揚、建國記念マークを佩用し、午前十一時を期し各家庭に於ても建國の英靈に一分間の默禱を捧げられ度いと

▲二月二十六日
建國記念少年大會 場所協和會館 時刻午後二時（所要時間約二時間半）次第一、開會二、建國の話三、軍樂隊の演奏四、映畫五、閉會

▲二十七日
建國婦人の集ひ 場所協和會館 時刻午後二時（所要時間約二時間半）次第一、開會二、講演―岳興華三、映畫（題未定）四、吹奏樂（新京商業學校）五、演劇（回家以後）（大同劇團第三部）六、閉會

▲二十八日
建國運動懇談會 各分會に於て適宜計畫實施
愛國日式典 場所新京神社 時刻午前八時（所要時間廿分）次第一、新京神社遙拜二、開會三、國旗掲揚國歌齊唱四、皇居遙拜五、宮廷府遙拜六、講話七、日滿兩帝國萬歳八、閉會

▲三月一日
建國節慶祝大會 場所大同公園 集合時刻午前十時五十分 開始時刻午前十時五十五分 次第一、開會二、國旗掲揚國歌齊唱三、建國殉難の英靈に對して默禱（一分間）四、講演五、萬歳六、閉會
建國節慶祝の夕べ 場所協和會館 時刻午後六時半 次第一、開會二、講演三、映畫（題未定）四、軍樂隊演奏五、演劇（回家以後）（大同劇團第二部）六、萬歳七、閉會

あすは吉林へ
本年最後のスキー大會
團体申込みにまだ餘裕あり

スキー場便り＝吉林北山氣温零下十度、積雪五寸、土們嶺氣温零下十一度、積雪八寸何れも絶好のコンデイションである、廿日吉林スキー協會主催のスキー大會は本年シーズン最後を飾るものとして盛況を期待されてゐるが新京よりの團體は募集人員にまだ殘數があるから至急新京驛又はツーリスト・ビユーローへ申込まれたいと、尚便宜上當日出發前新京驛にても受付ける由で詳細は午前八時四十分出發午後七時卅五分歸着で大人三圓十錢、小人一圓六十錢（往復汽車賃と往路バス代、復路バスと晝食は自辨）である

中等學校の入學受付 明日も執務

新京中學、新京商業、敷島高女、錦ケ丘高女市內四中等學校の入學願書受付は廿日締切るが當日は日曜日であるも特に受付けるから入學希望兒童のある家庭は注意して出し遲れない樣に

鮮匪崔偽團長の首級を擧ぐ

第一軍管區司令部發表＝濛江輝南縣境に出沒暴行掠奪をほしいまゝにせる鮮匪崔偽團はその後日滿討伐隊の掃蕩により影を沒してゐたが去る一月下旬濛江縣東方に移動再び暴虐をほしいまゝにしてゐるとの報を得、歩兵第七團第三連はこれを潰滅すべく勇躍出動中去る四日午前十一時甲磁子東方高地において金日成殘黨を合流せる該匪團百五十を發見激戰二時間ののち敵に多大の打撃を與へて遂に匪首崔偽團長の首級をあげた、本戰鬪における敵の遺棄死體十四わが方損害なし、なほ歩兵第七團部隊は昨年十一月共匪金日成の首級をあげ治安部大臣より褒賞狀、關東軍司令部より感謝狀を授與された殊勳部隊である

宮廷府御造營
今春から着手
八ケ年の繼續事業で

新宮廷府の御造營に關しては本年度より八ケ年繼續經費千五百萬圓を以て着手することゝなり過般これが研究のため歐米に出張した相賀營繕科長を中心として愼重なる計畫が樹立されてゐるが本年度に於ては豫算五十三萬圓を以て解氷とゝもに地均し、植樹、外塀の基礎工事を行ふことゝなつた、なほ工事請負その他施工事務の細目に就いては目下考究中であるが本年度工事の進行に伴ひ國民待望の宮廷府と現在の敷地は一新されるものとみられる

柔道軍奉天遠征

二十日奉天に於て擧行される第四回全滿柔道有段者大會に出場する新京代表軍三チームは十九日午後二時の列車で民生部藤田昌吉氏に引率され、審判山岡五段、田中五段、城戸五段と同道再征覇目指して勇躍出發した、オール新京よりすぐられた三チーム猛者連のメムバーは左の如くである

▽武道會新京支部（A組）監督原正壽、大將岡忠一郎（三段）副將山本武男（三段）中堅吉松一雄（二段）四將渡邊德文（初段）先鋒佐藤良（三段）補缺田中俊秀（初段）

▽同（B組）監督原田平辰男 大將小林藤辰（三段）副將藤木力夫（三段）中堅久保田貢（二段）四將龜井友美（二段）先鋒花井茂（初段）補缺山口俊作（初段）

▽同（C組）監督坂井藤三郎 大將木幡泰治（二段）副將佐藤正（初段）中堅星島鶴（初段）四將隈清人（初段）先鋒花井茂（一級）補缺梶山忠（一級）【寫眞は驛出發の一行】

印鑑證明事務は各警察で取扱ふ
首都警察內規改正

印鑑證明事務の取扱は康德元年六月八日民政部訓令第三三二號印鑑證明取扱內規に基いて從來首都警察廳警務科に於て取扱つて來たが治外法權撤廢後これが屆出激增を見本廳一ケ所で取扱ふことは矛盾でありまた一般民衆の不便尠からざるに鑑みて今回右內規の一部改正を行ひ今後管下各警察署長に於て取扱ふことゝなつた、用紙及手續等詳細は所轄警察署に問合せられたいと

治水組合を組織

交通部では治水政策の積極的施設として松花江、遼河等各河川の改修防水計畫を樹立し河川氾濫防止はもとより進んでこれ等の水運開發に着手せんとしてゐるが一方消極的政策として水害防止の施設充實と國民の治水觀念涵養の見地から各地に治水組合を組織せしめ政府、國民相協力して國內河川の氾濫防止と水害一掃の全面的活動を開始せんとし組合法案の作成を急ぐと共に關係部局と協議を重ねてゐる、しかして交通部としては同組合の設置を全國的ならしめるため省公署市街村に於ける細胞的結成存立を圖ると同時にこれを當該地監督官廳の補助的機關たらしめその組織的綜合力を以て治水政策の徹底完璧を期せんとして居りこれが實現運用は劃期的な事業として頗る刮目されてゐる

乳幼兒保健部を保健所に特設
次代國民の体位向上に邁進

次代國民發展に重大影響ある乳幼兒母性の保護事業は最近各國に於て叫ばれてゐるが、滿洲に於けるこれ等乳幼兒の死亡率は、滿人では世界各國に比し非常な高率を示し在滿日本人の死亡率も毎年增加する一方で體格は狹長型體質は貧血性等が多く滿洲國の發展上非常なる憂心事とされて居るが特別市公署ではこの度全滿に魁けて中央市保健所に乳幼兒保健部を新設し乳幼兒保育狀態の欠陷を是正すべく三月一日より開始することゝなつた、規模、業務內容は左の如くである

A、規模、名稱は「乳幼兒保健部」とし中央市保健所內に置き所長以下現業員兼務させる外四名專任巡回看護婦を置く

B、業務內容
イ、乳幼兒及姙產婦に對する健康相談（小兒科、產科、耳鼻科、齒科に關する指導）
ロ、家庭訪問に依る保育及助產指導（巡回看護婦及產婆に依る）
ハ、乳幼兒の榮養指導
ニ、人工榮養品調理指導
ホ、育兒知識の普及
ヘ、小刷子の配布、參考品の展覽、講習會、座談會

北支行航空便は山海關まで

北支行きの航空郵便は山海關迄でその先は速達料を添へて托送するべし若し速達料を添へてないと山海關から先は普通郵便と同樣の取扱となるから此點に留意を乞ふと當局談である

各學校航空科志望者殺到

【東京國通】支那事變下鵬翼の活躍に刺戟されて四月の新春から新に開設される橫濱高工の航空工業科及び九州、大阪の兩帝大の航空科は二月一日からその志望者の願書受附を開始したが、橫濱高工は十七日定員三十五名に對し早くも百八十二名の志望者が殺到また東大の航空學科は昨年定員九名に對し三十六名の志望者であつたが、今年は定員二

遺骨原隊へ

新京陸軍病院にて療養中不幸死去した故御田實美歩兵上等兵の遺骨は十九日午前八時四十分新京驛發京圖線にて原隊

松岡總裁北行

滯京中の松岡滿鐵總裁は十九日午前九時新京飛行場發旅客機で哈爾濱に向つた、同地に一兩日滯在都合によつては東滿國境方面皇軍慰問をなす豫定であるが慰問の清酒は十九日新京から發送した

鈴木武氏 油化工業入り

體協陸聯役員として日滿スポーツ親善に多大の貢獻あつた對滿事務局秘書官鈴木武氏は近く新京で創立總會を開く滿洲國油化工業會社總務部長として入社することに決定したが滿洲國のスポーツ界は同氏の如き斯界の權威者を得て更に一大飛躍をなすものと各方面から期待されてゐる

十九日は雨水

けふ十九日午後四時二十分から、年、二十四節のうちの雨水に入つた、この日新京の日の出時刻七時三十三分で四日の立春の日より二十一分早くなり、日の入りは六時十三分でやはり二十一分遲くなり都合晝の時間が四十二分ながくなつた譯である

嘉福寺の白塔 近く修復に着手

大凌河に沿ふ小都市義州（人口三萬）の名刹嘉福寺の白塔はいまより約千年前遼代の建築と云はれ、大同の石佛と共に名高いが、民生部ではこの國寶的記念物が歳と共に損傷して行くのを憂ひ近く技師を派遣して修復工事に着手することに決定した

新人續々來京 ミス東洋

純日本タイプ豐信の繪からぬけ出てミス東洋にデビウー何卒御引立の程を……
一渚さん

リビア競技參加の 日本機修理完了
兩氏勇躍トリポリへ

【ローマ十八日發國通】リビア周遊國際飛行競技大會に參加の日本代表機ハインケイル機はイタリー空軍の熱誠なる協力により十八日朝までに修理を完了、横山、加藤兩氏は勇躍機上の人となり午前十一時チユントロチエレ飛行場を出發トリポリに向つた、出發に際し兩氏は始めてヨーロツパの國際飛行競技に參加するのだが「奮闘して必ず榮冠を持ち歸ります」と元氣一杯に語つた

齊北線旅客列車 吹雪で立往生

十七日午後七時北安發第八〇二旅客列車が猛烈な吹雪に襲はれて北安、克東の中間にさしかゝつたところ線路上に高さ二米餘の吹き溜りあるを發見、急停車をして危く脫線を免れたが今なほ立往生中である、急報に接し應援隊急行、除雪作業を續けてゐるが、當分復舊の見込み立たずこれがため十八日午前八時齊々哈爾發旅客列車は現場より引返した

牛乳泥棒捕はる

十八日午前七時頃特別市豐樂路朋友ビルに於て配達したばかりの牛乳を竊取逃走せんとする泥棒を滿人牛乳配達夫劉某が發見、直ちに追跡取押へんとしたところ件の男は矢庭に所持してゐたネヂ廻しを以て劉の顏面を毆打負傷せしめたが、附近崇知路派出所に屆出係員は加害者を大經路署に引致司法係二田口刑事が嚴重取調べの結果、右は本籍山形縣西村上郡宮所村、現住所特別市崇知路二三一號無職淸野伊勢松（二五）で淸野は自動車運轉手を失職生活に窮し實山、三中井に於て各オーバー一着時價二百圓を竊取せる旨自白した、尙餘罪ある見込みで嚴重追及中である

世界園藝會議 滿洲國は不參加

五年目毎に開催される世界園藝會議は本年ドイツが主催國となつて來る七月ベルリンに於て開催されるが、「藝術に國境なし」の見地から主催國よりこのほど新興滿洲國に對し參加招請狀を寄せた、國際的學術會議に滿洲國が正式に招待されたのはこれが初めてゝあるが、滿洲國としては大陸科學院が中心となつて詳議の結果遺憾ながら諸準備整はざる理由をもつて不參加に決定、この旨主催國に回答するところあつた

民生部の全國社會科長會議

民生部では全國各省特別市社會科長會議を來る三月廿一日より廿三日まで三日間國務院大講堂において開催することに決定したが、會議日程は左の通りである

▲第一日（廿一日）午前＝一、大臣訓示二、社會司長訓示三、各司指示事項 午後＝四、社會科所管指示事項
▲第二日（廿二日）午前＝一、禮教科所管指示事項 午後＝一、輔導科所管指示事項
▲第三日（廿三日）懇談

（歸還した

ソ聯死刑執行者數 六千二百餘名

【モスクワ十七日發國通】最近公表せられたソ聯中央檢事局の報告によると過去九ケ月間ソ聯邦全土における死刑執行者數は無慮六千二百卅八名の多きに達し、その大部分は共產黨員の職務怠慢罪及び機密漏洩罪に問はれたものでソ聯の肅淸工作の如何に峻烈なるかを物語つてゐる

東邊道の兇匪 王山寶捕はる

今を時めく蒙古自治政府の惑星李守信將軍のかつての部下といふ經歷をもつてゐる紅軍匪々首王山寶が舊正の喜びに滿ちた奉天で一儲ぎせんものと小西邊門北方約二里の部落に潛伏中であるとの情報を得た奉天警察廳特高科では總動員で同部落を包圍なんなく逮捕した、匪首王山寶は遼陽生れ本名王服林（四一）と言ひ昭和十一年六月頃李守信將軍の下から武器をもつて脫走、直ちに東邊道紅軍匪に身を投じ部下三百を率ゐて東邊道一帶を荒し廻つてゐた有力匪である

松田商會移轉

新京特別市大馬路六九に松田彌三郎氏の經營する自轉車販賣修繕、建築用砂、煉瓦製造販賣の松田商會は今回豐樂路三〇二の新築營業所へ移轉した

日本基督教會

一、日曜學校 午前九時半
一、聖書學校 午前九時四十分
一、朝の禮拜 午前十時半 說教「女を崇めさせ給へ」 石川牧師
一、夕拜 午後七時半 說教「信仰生活の一致と成長」 石川牧師

メソヂスト教會

一、日曜學校 午前十時
一、日曜禮拜 午前十一時 說教「溢るゝ恩寵」 山口牧師

新京聖公會集會

二月廿日（大齋前第二主日）
日曜學校 午前九時半 聖堂
早禱禮拜 同 十時半 同
晩禱禮拜 午後七時半 同
司式說教 久泉牧師

日の出を拜する集ひ

あす日曜日（新京の日の出時刻七時三十二分）西公園誠忠碑前にて市民早起會行事右終つて忠靈塔參拜

あす（二十日）

▲新京將校會靑成式、午後二時、軍司令部大講堂
▲各中等學校入學願書受付締切
▲戶口屆出實施

今晩の主なる放送

七、三〇國民歌謠（大阪）獨唱鈴木宮美子
七、四〇講演（東京）「歐米行脚の所感」芦田均
八、〇〇傷病將士慰問の夕（東京）橫須賀海軍病院より中繼
九、〇〇名曲ファンタジー「第二回」（東京）「交響曲＝新世界より＝」河原喜久惠、日留靜ほか

探ね犬
種類 ドーベルマン生後四ケ月牡
毛色 黑色茶が混る
特長 尾なし
十七日午後四時頃行衛不明となる御通知の方に薄謝を呈す
興安大路三三七 村岡壽一 電話(2)三七六一番

派出多忙
家政婦附添婦募集
經驗の有無年齡を問はず
住込通勤隨意
川尻助產婦院內
川尻看護婦會
新京北安南胡同八〇八（忠靈塔前）電話二一二三五

事務員募集
一、帳場に經驗の有る方
御希望の方は履歷書持參の事
吉野町三丁目六
大連醬油新京出張所 電話(三)二七二五番

店員至急募集
一、年齡二十四五歲迄
但內地人に限る
希望の方履歷書本人持參の事
東二條通五一
峰製靴店 電(3)六〇七四番

仲居さん數名入用
本人御來談下さい
富士町
料亭千鳥 電話(3)二〇三八番 二七八七番

店員募集
女店員 廿三才位迄
配達人（日滿人を問ず）
右希望者は本人來談の事
中央通 ヤマト屋

權利讓渡
天津日本租界目拔場所食堂盛業中最もカフエーに適す手不足の爲め至急讓渡したし
御問合電話(2)五五七四四五四

茨城縣人會員に謹告
左の通り定期總會を開催することになりましたから萬障御繰合の上振つて御出席下さい
追而準備の都合上二十四日迄に左記へ電話にて出缺を御通知願ひます又名簿作成上必要に付住所、氏名、職業を同時に御知らせ願ひます
一、日時 二月二十六日（土曜日）午後六時
一、場所 豐樂路國都飯店
一、會費 參圓（當日御持參のこと）
朝日通二五、大陸公司內
茨城縣人會事務所 電(3)六四四六番

返品自由 返金
世帶道具の加藤陶器店
電話(3)五八三八番 電話(3)六五八三番

第二十回 日曜奉仕
北海道雪印バター1/4ポンド罐入 .五五（地階）
美人印ラセンパインアップル二斤罐入 .三五（同）
ホイロ昆布セロハン袋入 .二〇（同）
さくら餅一〇ケ .二五（同）
寶山特製トイレットペーパー4ケ .五〇（同）
有田燒小鉢五客 .七五（同）
德用チリ紙一〇〇枚 .四八（同）
裂地ハンドバツグ .五〇（一階）
特製無地タオル半打 .六〇（同）
セビヤ皮フエルト底スリツパ .四〇（同）
絹紬付袷ガーゼ婦人襦袢 .四〇（二階）
表ネル裏ゴム付おしめカバー .七〇（同）
絹婦人沓下 .八〇（同）
西陣京御召 一八.〇〇（三階）
本場銘仙優秀品 一〇.〇〇（同）
八千代印モスリン着尺 五.〇〇（同）
レーヨン絹大島 二.五〇（同）
黑檀色紙掛 一.九五（同）
ス、竹短冊掛 .九〇（同）
整理タンス 三五.〇〇（同）
座机 一四.〇〇（同）
蒔付尺〇市松人形ケース付 一〇.〇〇（四階）
大正琴黑塗四線 一二.五〇（同）
新京 寶山 電代表(3)五〇一一番

サービスガール募集
年齡十六七歲より廿五六歲迄
所希望の方は履歷書携帶本人來談を乞ふ
帝都キネマ事務所

貸家
確實なる勤人にお貸し致し度
（萬事家族的ニオ願シマス）
姓名在社

御下宿空間あり
西七馬路八 電2一四六九
吉丸館

運轉手見習車掌大募集
希望者ハ履歷書ニ滿鐵病院健康診斷書並手札形寫眞持參來社相成度
新京交通股份有限公司 庶務係

讓店及貸店舖
洋品雜貨小間物店
歸國に付き居抜きのまゝ格安讓る
御用は電話③二一六七番
飲食店向造作付貸家
場所は東三條通り梅ケ枝町角
御用は電話③六六九二番

貸室
フランスアパート
日本橋通り六三番地（南廣場より南へ半丁）
炊事場入浴場の設備あり
御用の方は電話(3)三四三二番へ (3)五二四八番へ

"子育て仁義" けふから銀キネ

銀座キネマ十九日よりの番組は別項新興東京「懐しの我が子」に左の如く新興、大都の各一番が加はつて三本立編成である

▽新興京都「子育て仁義」原健一郎の脚本を得て西原孝が監督に當る作品で淺香新八郎、高山廣子が主演、父の舊惡を曝かうとする悪人を叩き斬つて愛する女と別れて旅に出た男が一年の後懐しの故郷に歸つてみれば、女は既に他人の許に嫁いでゐた、彼は逆上したがやがて女の幸福のために自ら身を引くのである、他に尾上榮五郎、松本泰輔、松本田三郎、東良之助など助演

▽大都「人語鳥大秘記」前篇 阿部九州男と木下双葉主演剣戟もの

滿映男女演員第二期募集

滿洲映畫協會では第二期男女演員訓練生各二十五名を募集中である、小學以上の學校卒業者で悪習を有しない滿洲國人たること十三才以上四十才以下、自筆履歴書と最近撮影の寫眞を添へ、申込むこと申込料三圓を要する、締切は二月二十五日

西監督に召集令

新興東京の期待作大内弘、白樺小夜子とあらくれ心臓團猛演の「ピストルと響」は國際都市の横濱港を舞臺に縱横無盡爆竹の如きスリルを滿喫させる新型悪漢映畫として撮影が續けられてゐる最中監督の西鐵平に十日召集令狀が降つた、廿三日〇〇隊に入隊と決つた西監督は更に勇氣百倍或はこれが自分の最後の監督映畫になるかも分らないからと悲壯な決心で入隊まで本篇を完成させ度いとの熱望に對し撮影所幹部は感激急遽本篇の特別プランを立てゝ當ることになつた、新興東京の監督團ではさきに落合吉人、住吉健嗣、小石一榮が應召し今回で四人を數へてゐる

フランクリン監督病む

ノーマ・シアラー、タイロンパワー主演のメトロ映畫「マリイ・アントワネット」は「大地」のシドニイ・フランクリンが監督の豫定であつたが

▽懐しの我が子△

新興東京 ある港町にゐる軍國婆さんとその一人息子の報國美談が心の歪んだ一人の青年を愛國心に蘇がへらせた話、川口松太郎の原作を得て陶山密が脚色、浦邊粂子、大内弘、小宮一晃、植村謙二郎、清水將夫、平井岐代子の他に急逝した築地まゆみが最後の出演を勤めてゐる、監督は野浦仙太郎、銀座キネマ十九日封切

日本映畫短信

▽「地熱」の太田忠氏、「阿部一族」の深井史郎氏、「巨人傳」の飯田信夫氏など一作毎に良心的なトーキー音樂を期しつゝある東寶東京撮影所は更に「上海」に次ぐ問題作「南京」には全日本音樂コンクールに再三入選した新鋭作曲家江文也氏を登場せしめたが、獨自の野心作として映畫界は勿論、音樂界にも異常な關心をもつて注目されてゐる

▽作品に豐富なヴアラエテイを盛らんとしてゐる新興東京は上半期二十大作品のうち「命も捨てゝ」（命のいらぬ男）の製作を決定、三月發表を期して着手する

△松竹大船深田修造監督の新作「姿なき侵入者」は國際科學戰を背景にスリルとロマンスを描く北村小松のオリヂナルシナリオが脱稿撮影開始したが配役は左の如く決定した、配役中國際娘園ろをざが日伊親善の使命を帶び特に選ばれ出演する 山本博士の女中（出雲八重子）ルビスと稱する運轉手（長尾寛）バーのボス（長谷一郎）內娘（園ろをざ）アパートの主婦（青山まり子）宇佐美博士（奈良眞養）醫師（南部耕作）外人の男（太田登）

カフエーイナリのマダム最近もの凄いハリキリ方で例の肉彈的サービスをもつてだらしのない醉客をさん〴〵惱してゐる▼ある人の話に依れば、マダムが出るとなんとなく惱ましい空氣がホール一杯に充滿するといふことだが、本人のいふことが更に振つてゐる▼妾二、三月頃になると何となく氣が變になるのよどうしたわけでせうとネ▼これは聞く人に依つて各人各樣だから別に説明はしないが特に關心をもつ人は直接聞くのも良いでせう▼多分そんなこと聞くだけやぼといふものよネーぐらいなとこで甘つたるい鼻聲を聞かされるかも知れない▼お客はそれで解つた樣な顏をしてうんとか何とかいひ乍らビールをのんですぐ醉拂ふから行つただけの効果はあらうといふもの▼こゝの女給さん馬鹿にダンスをやりたがる、踊つてみればトロットばかりこのことはりは至極簡單です、おイナリさんに狐（フオックス）トロットはつきものです

雜音

銀座キネマ寫眞替り新興、大都を配しての三本立は卷數の不足からであらうが、盛り澤山な番組は近頃羨望のものであらう、滿映さんの方針も大分變つて來たと言へやう▼帝都の「山茶花街道」「十字砲火」は二本とも客受けはよろし、並木鏡太郎の「山茶花街道」はのんき者の殿樣の次男坊が旅に展げる輕い笑劇めいたお話、どこと言つて取り柄がないのであるが、黒川彌太郎の相手役に花井の代りに濱水ミサコが廻つてゐるくらゐが目つけものであらう、旅情も乏しいし伯父の徳川夢聲が絡ましての可笑味も平凡、脚色にも場所と時の聯りに破綻を見せ、演出もこれを補ふ程の密度を缺いてゐた、只、並木らしい「マキノ時代劇」風な調子をなつかしむ

杯滿腹
かやくめし
廿五錢

米久の内容刷新
一、安直
一、美味
一、明朗
出前迅速

食道樂 米久
ダイヤ街北入口
電③三九三一番

かすゑる
十五錢

日活・東寶特選週間

日活特作
澤田清…主演
大倉千代子・香川良介
瀬川路三郎・…助演
槍の權三
原作…伊紀大作
監督…菅沼完二

三日月城下の危機を救ふべく敢然起つた笹野權三郎、しんころりと油壷から出たやうな美男權三と奸臣、美女、萬字巴と入り亂れて波瀾萬丈！息もつかせぬ興味篇！

東寶映畫
やくざ波止場

朝日世界ニュース 讀賣ニュース 皇軍大捷特報
やくざに身を墜して幾年！肉身の愛も情も知らず荒み切つた心に、俄然火の如く燃えたつた良心、やくざの仁義

三井秀男・逢初夢子
中野英治・近松里子 主演

十九日より公開
階上階下 六十錢均一
新京キネマ

情緒濃かな
カフエー
コトブキ
南廣場

萬才界の戀人
東寶
原作・脚色・演出 岡田敬
エンタツ
アチャコ
東寶傑作の爆笑篇

僕は誰だ

エンタツ・アチャコの二人四役大爆笑篇

吉本ダンシングチーム 特別出演

これは失礼

エンタツ・アチャコの二人組が瓜二つの二人組に遭遇したから堪らない
卍巴の大混線で笑ひの渦巻が起る
「僕は誰だ」？と聞いてゐるのです

特派員必死撮影
支那事變特報
朝日世界ニュース

エンタツ・アチャコ大会
二十日より
30セン
大衆映畫の殿堂
電話②二三四一・二四四三
豐劇

滿洲油化工業設立 正式發表さる

—二十二日新京で創立總會—

【東京國通】十八日對滿事務局發表＝わが國の石油資源乏しき現狀に鑑み石炭資源を利用して液體燃料の自給を確立し併せて國防强化に資するため政府はさきに燃料局の設置帝國燃料會社の創設、人造石油業法の發布等を見たが今回これが政策實施と相呼應して滿洲國に政府の特殊會社として滿洲油化工業株式會社を設立することゝなり來る二月廿二日新京に於て創立總會を開く豫定である、同社は石炭を原料としこれに水素を添加する所謂水素添加法によつてガソリンを製造せんとするもので第一期事業として昭和十四年度末には年產一萬キロリットルを生產する計畫で資本金二千萬圓、うち一千萬圓は滿洲國政府の出資によるものである、なほ役員は左の如く內定した

理事長田昌、常務理事濱順、理事米山辰夫、平田重兵衛、竹內德三郎、橋本圭三郎、並木錬十郎、河本大作、一名未定（滿洲國人）

滿洲生保、本年度 更に飛躍期す

—來る二十二日株主總會—

滿洲生保一月中新規保險契約高は百十六萬圓で昨年末の九百八十九萬一千六百圓と合計して六千九百七十九件千五百五萬一千圓に達したが本年度に於ては更に二千五百萬圓の新規契約の獲得を期してゐるなほ同社株主總會は廿二日新京本社に開催されるので同社監事玉木[illegible]三郎氏（東京生保協會理事）李明遠、監事三浦義道、方煜恩氏は近く來京役員會を開催することゝなつてゐるが當期純益金は四萬圓程度で無配の豫定である

滿洲製糖 今春より生產擴充を斷行

滿洲製糖では昨年末以來奉天工場に於て原料を製造中であるが、現在國內の精製糖生產高では到底國內消費を充たすに足らざる現狀であるので、三月頃より約二十四、五萬ピクルの豪灣原料糖を輸入して更に范家屯及び牡丹江に精製糖製造に着手すると共に精糖工場を新設し、大々的生產擴充を斷行する模樣である

一月中大連の特產輸出 前年に比し增加

一月中における大連港積み滿洲特產の輸出數量は三八〇、七一六瓲で前年同月に比し二〇、〇六五瓲の增加を示したこれを仕向地別に見れば次の如く米國向の減少と日本向の增加が目立つてゐる

仕向別噸數	十三年一月	十二年一月
日本	二七三、七一六	二四〇、五九七
歐洲	一〇三、四二四	一〇三、四四六
米國	九一六	一〇、一九九
南洋	七一〇	一、五四四
中國	五一六	一、七七三
朝鮮	一、四三四	三、五〇三
合計	三八〇、七一六	三六〇、六五一

空陸旅貨連帶運送打合せ會

日滿支空陸連絡交通の完璧を期せんとする空陸旅客及び貨物連帶運送打合會は鐵道總局主催のもとに鐵道省吉松配車課長はじめ朝鮮鐵道局、日本航空、滿洲航空、大阪商船、近海郵船代表、鐵道總局佐原營業局長、九里旅客課長等約三十名出席の上、十八、十九及び二十一の三日間、總局第一會議室に於て開催される、第一日の十八日は午前十時より開會、先づ佐原總局營業局長より主催者側を代表して挨拶の後、總局立案の空陸旅客及び貨物連帶運送規則案を中心に愼重審議を重ねた、なほ總局立案の運送規則案中主なる點は

一、從來の主要幹線のみに限られてゐた連帶運送取扱範圍を大々的に擴張

一、北支新情勢に鑑み新たに惠通公司線（錦縣—山海關—天津—北京—張北—承德—大連）を取扱範圍に包含する

一、日滿支交通の緊密化に鑑み新たに小荷物の空陸連絡運送を開始する

等で、その成果は大いに期待されてゐる

北洋漁業會社を打つて一丸化

國策會社創立の機運熟す

【東京國通】北洋漁業權益が一民間會社の營利獨占化の事實を排除して國營乃至高度の國家的統制に委ぬべしとの輿論は從來より唱導されつゝあつたが、現下の日ソ情勢の緊迫化、漁業問題を繞る幾多の紛糾などによつて危殆に瀕せる北洋漁業の權益擁護の緊急性は最近特に痛感され今議會の豫算總會においても廣田外相より組織經營の强化に關し漸次當業者の合併によつて統一體形を整へつゝあり、その方向に進むべき旨を言明してゐるが、一方民間關係業者間にも最近國策的見地より北洋漁業、すなはち露領漁業、沖取漁業、北千島漁業を打つて一丸とする强力なる國策會社を創立すべしとなす空氣が釀成され露領水產組合にあつても同問題に關し當局に進言する模樣があるなど北洋漁業國營案が具體的に考慮されんとして來たことは注目に値する、從つて北洋漁業の獨占的支配權を有する日魯、日水の二大會社と來る九月設立千島漁業統制會社の三社の大合同は北洋漁業國營化の段階において必至と見られるのである

安東三船會社 荷役作業統制

安東港における航業公會、大安汽船、帆船公會等鴨綠江各船會社の荷役作業は從來各會社別に獨自の立場で行つてゐたが、今回三船會社合同の前提として荷役事業を統制することゝなり來る四月十一日より國際運輸の手によつて統一荷役にあたり荷役作業の簡易化、能率化を圖ることになつた、荷役の統制はまづ安東港において實施し逐次上流に及ぼす筈である

日滿銑鐵共販會社 愈よ新設に決す

日鐵と日滿商事の共同出資

【東京國通】懸案となつてゐた日滿銑鐵販賣の一元的統制問題については過般來日滿兩國政府間において種々協議を進めた結果、從來の行詰りを一掃して愈よ在來の銑鐵共販を解散せしめ、これに代ふるに日鐵と日滿商事の共同出資にかゝる日滿銑鐵共販會社を新設することに方針を決定した、よつて兩國政府の方針に基き目下滯京中の日滿商事武部社長は十八日日鐵に澁澤常務を訪問、種々打合せを行つたが、新會社の資本金は百萬圓、兩社折半引受けとし、社長には澁澤日鐵常務就任が有力視されてゐる

二月上旬に於ける新京商況概要（上）

—新京商工會議所調査—

新京商工會議所調、二月上旬の新京商況は次の通りであつた

大豆

舊正休會明け五日は歐洲軟調の報を入れて當限五圓十三錢ヶ九錢安に寄付、更に一錢方下押、日曜明け七日海外依然不冴と大連現漕貨漸增を眺め大手筋の賣旺盛に一氣に二十錢方暴落、八日遂に五圓台を割り四圓九十二錢に慘落した、安値にけ油坊筋、輸出筋の買氣を呼び九日五圓二錢と引戾し、十日五圓一錢と大引越旬した

△旬中出來値　二月限　五圓一三錢（高値）　四圓九二錢（安値）

△旬中出來高　二月限　六四八車　三月限　—

△旬中大連出來高　現物　一、〇〇〇車　先物　一、二〇〇車　合計　二、二〇〇車

△旬中哈爾濱出來高　先物　二、七一〇車

高粱　出來不申

△旬中大連出來高　現物　二二[illegible]車　先物　三三〇車　合計　三五二車

麥粉

原料小麥は工場筋の買進びに益々騰勢を辿り、無いもの高相場を示現し麥粉亦之に追隨して棒上げ相場を呈し、旬末は前旬末に比し各品とも三十五錢方の大巾値上りを示した

商內は警戒氣分濃厚で稍々閑散裡に越旬した

△旬末相場左の如し

新京粉	下旬末	上旬末
北滿粉		
鷄龍	五、〇五	五、四〇
紅龍	四、八五	五、二〇
藍龍	四、二五	四、六〇
綠三星	五、〇〇	五、三五
紅三星	四、八〇	五、一五
紅二星	四、三五	四、七〇

白米

强含にて越旬のところ、北支向大口引合、麥粉高等をも材料に各品とも五〇錢方躍騰、先行强調裡に越旬した

△旬末相場左の如し

品名	下旬末	上旬末
特等白米	八、二〇	八、七〇
一等白米	七、八〇	八、三〇

麻袋

北滿大豆其他特產物の出廻增加と、麵包裝用の大口需要があつたゝめ、雷四錢方昂騰を示した、先行は新規輸入品の入荷接近特產商筋の輸入數量增額請願、暴利取締令等の諸材料あるも見透困難のまゝ越旬した

△旬末相場左の如し

品名	下旬末	上旬末
雷筋	[illegible]	[illegible]
鐵筋	[illegible]	[illegible]

木材

本年の手當計畫期に入つた折柄山元よりの出廻り豫想不明と、然も本年度の建築は相當盛況を豫想され、品不足の見透濃厚で本旬に入り各品共原木類五錢方製材物一〇錢方一齊に昂騰を告ぐるに至つた

△旬末相場左の如し（單位一呎）

品名	前月末	上旬末
紅松（二間物）柚角	[illegible]	[illegible]
同（四間物）同	[illegible]	[illegible]
同　挽材	[illegible]	[illegible]
同　四分板	[illegible]	[illegible]
同　六分板	[illegible]	[illegible]
白松（二間物）柚角	[illegible]	[illegible]
同（四間物）同	[illegible]	[illegible]
同　挽材	[illegible]	[illegible]
同　四分板	[illegible]	[illegible]
同　六分板	[illegible]	[illegible]
胡桃　柚角	[illegible]	[illegible]
楡地　角柚	[illegible]	[illegible]

商況欄 十九日前場

海外經濟電報

倫敦金塊　六磅一九志六片一

紐育金塊	三五弗
倫敦銀塊	一九片一六分一五
同先限	一八片八分五
紐育銀塊	四四仙四分三
紐育買銅塊	五〇留比一
スチール株	五三弗八分一
アナゴンダ株	三二弗四分一

▲市俄古小麥

五月限	九二仙二分一
七月限	八八仙二分一
九月限	八八仙四分一

▲紐育棉花

現物	九仙〇〇
三月限	八仙九〇
五月限	八仙九八
七月限	九仙〇六
十月限	九仙一四
十二月限	九仙一二
一月限	九仙一六

▲印棉

ブローチ	一七八留比八分七
オームラ	一五九留比八分一
ベンゴール	一三六留比四分一

カルカツタ麻袋

雷筋	二〇留比八分五
鐵筋	二三留比一

▲外國爲替

米本邦爲替	五弗[illegible]四分一
米日爲替	二九弗一六仙
米英爲替	二九弗九〇仙
英日爲替	一志二片
英支爲替	一志片三三分九
印日爲替	七七留比二分一

▲滿洲中銀爲替

上海向	九六弗ノミナル
天津向	九六弗ノミナル
紐育向	二九弗[illegible]
倫敦向	一志二片[illegible]

阪神爲替

對米買	二九弗八分〇〇〇
對米賣	二九弗[illegible]
對英賣	一志二片三三分一

各地株式市況

東京株式（短期）

	寄付	大引
新東	[illegible]	[illegible]
滿業	[illegible]	[illegible]
新鐘	[illegible]	[illegible]
大滿	[illegible]	[illegible]

▲大阪株式（短期）

	寄付	大引
新東	[illegible]	[illegible]
滿業	[illegible]	[illegible]
新鐘	[illegible]	[illegible]
新紡	[illegible]	[illegible]

▲大連株式（短期）

	寄付	大引
新東	[illegible]	[illegible]
新鐵	[illegible]	[illegible]
鐘紡	[illegible]	[illegible]
滿新	[illegible]	[illegible]
日新	[illegible]	[illegible]
品東	[illegible]	[illegible]
新新	[illegible]	[illegible]
土地建物	[illegible]	[illegible]
豆粕	[illegible]	[illegible]

各地商品市況

▲大阪綿糸

	寄付	大引
二月限	[illegible]	[illegible]
三月限	[illegible]	[illegible]
四月限	[illegible]	[illegible]
五月限	[illegible]	[illegible]
六月限	[illegible]	[illegible]
七月限	[illegible]	[illegible]
八月限	[illegible]	[illegible]

▲大阪棉花

當限	[illegible]	[illegible]
先限	[illegible]	[illegible]

▲大阪人絹

當限	[illegible]	[illegible]
先限	七一九	七一九〇

▲大阪期米

當限	[illegible]	[illegible]
中限	[illegible]	[illegible]
先限	[illegible]	[illegible]

▲横濱生糸

現物	七〇〇〇	—
當限	[illegible]	[illegible]
先限	[illegible]	[illegible]

各地特產市況

▲新京

	寄引	出來高
現物	—	—
大豆	—	—
高粱	—	—
小豆	—	—
玉蜀黍	—	—
先物		
●大豆 二月限	[illegible]	[illegible]
三月限	[illegible]	[illegible]
●高粱 二月限	—	—
三月限	—	—

●大連

	寄付	大引
●大豆 二月限	[illegible]	[illegible]
三月限	[illegible]	[illegible]
四月限	[illegible]	[illegible]
五月限	[illegible]	[illegible]
六月限	[illegible]	[illegible]
三等豆	[illegible]	[illegible]
●豆粕 現物	[illegible]	[illegible]
三月限	[illegible]	[illegible]
四月限	[illegible]	[illegible]
五月限	[illegible]	[illegible]
六月限	[illegible]	[illegible]
七月限	—	—
●豆油 現物	[illegible]	[illegible]
三月限	[illegible]	[illegible]
四月限	[illegible]	[illegible]
五月限	[illegible]	[illegible]
六月限	[illegible]	[illegible]
七月限	—	—

東京 本鄉・神誠館

日曜　舊正月二十一日　癸未　先負　執　昴宿

●一白の人　此の日爭を生ずる時は永く解決せざるべし　巽と庚ゝ南が吉

●二黑の人　進退節度を誤らざれば平和に進展を見べし　乾と巽と東が吉

●三碧の人　一喜一憂運氣不定の日なり內を守るが安全　西と乾と壬が吉

●四綠の人　努力次第にて難關を切拔け頭脫する日なり　西と丙と乙が吉

●五黃の人　和順なれば人望を得剛情なれば濟路亂る　乾と巽と東が吉

●六白の人　油斷せず叉根氣强ければ何事にも成功の日　巽と壬と庚が吉

●七赤の人　運氣は吉なれども仕入物には注意を拂ふべし　東と西と壬が吉

●八白の人　幸福に見ゆるも實際の利得は却て少き日　乾と艮と丙が吉

●九紫の人　永久の利害を能く見定めて事を始むるに吉　南と北と乙が吉

專門小兒科 太田醫院 新京神社南隣 [illegible]3839

青春の宿（一二三）

須藤鐘一作　柴谷宰二郎畫

新しき發展（一）

——俺もさぞかし白痴じみて見えるだらうな。

と、公平は、ちよつとさう思つたが

——白痴——それで結構さ

俺は幸福なんだ。

公平は、嬉しくてたまらぬものゝやうに、につこり笑ふ。

ゆうべ、あの家で、闇の中へはいらうとしたときのことが思ひ出される。

『もう、寢ようか』

さいひ出したのは公平だつた、その時まで、公平に對する尊敬感謝にもえてゐた美代子の胸に、ほさんど本能的になつてゐる男性への職業的な警戒が呼んだのをみるさ、公平は、思はずひやりさしたのである。

美代子が、床を敷き寢卷を持つて來て

『どうぞ——』

さいふのを待つて

『僕は、このまゝでいゝよ』

さ、につこり笑つて、公平は、床の横に——疊の上へ枕をひきよせて上衣を脫いだだけで、ひらりさ横になつたのである。

『君は、蒲團へお休み——』

『まあ——』

美代子の面に、羞恥さ後悔——それを、無意識にでも、公平を普通の嫖客の列に引き下ろして輕蔑したことに對する感情だ、さ、公平は考へた。——の色が流れて

『でも、風邪を引きますから……』

『馬鹿な——この寒いのに風邪など引くものか……僕はこんなことには、馴れつこになつてゐるよ』

『では……かけ蒲團だけでも……』

『馬鹿だね。君は、かけ蒲團なしで寢るのかい——君こそ風邪を引いちや、大變だよ——』

『でも……』

『きゝわけがないね——それぢやね君の着物——それを脫いだら、僕にかけて貰はう……』

美代子は、いはれる通りにした——目に淚がいつぱいになつてゐたのを覺えてゐる。

公平は美代子の體溫が、まだ殘つてゐるその着物の匂ひをたのしみながら——長襦袢一枚の姿を羞ぢてゐる美代子への思ひやりから眼を閉ぢて美代子が、蒲團の中へ入るのをまつてゐたが——

『美代ちやん——』

さ、公平は、その時云つたのである。

『僕はね。君を娼婦さして辱かしめたくないのだ……が、妻さして愛したいさ思つてゐる……』

『……』

『うふん』

さ、思ひ出し笑ひが、臉一杯にひろがつて來たのに氣付いて、公平は、大きくかう[illegible]をしたが。

……さうだ、俺は美代子さ結婚するぞ

——さ叫んで、シートを立ち上つた——大阪についたのである。

阪驛前から、自動車を拾つて社へ驅つけるさ、受付に

『專務は出てゐるかい』

さ訊いて——ゐるさ聞いて專務室へ飛び込んで行つた。

『叔父さん——』

大東和新聞社專務梨本爲次郎は公平の叔母の嫁家の分家であつた。公平が新聞記者になることについては、官吏たらしむべく期待してゐた父が反對したのであるが、それを說得してくれたのが、梨本の叔父である。

公平が、アパート住まゐをしてゐるのは、退職軍人である父が、公平の兄で長男の公一が、東京の某官廳に奉職するやうになつてから、その方へ移つた爲である。

銀座キネマ　電3六四六五

十九日より廿四日まで　階下六十錢

事變ニュース	11.40	2.28	5.27	8.26
懷かしの我子	11.50	2.48	5.47	8.47
子育て仁義	12.30	3.28	6.28	9.27 10.23
人語鳥秘記（前篇）	1.28	4.27	7.28	

次週豫告　二十五日より　森靜子　大谷日出夫　主演　忍術太平記　血闘兩國橋　熱血手榴彈

帝都キネマ　電2二四〇五

十七日より七日間　階下五十錢　日曜は十一時より山茶花街道上映

事變ニュース		1.22	4.18	7.13
山茶花街道		1.48	4.43	7.39
十字砲火	12.0	2.56	5.51	8.47 10.04

「ヤツト」以來の涙の名喜劇　赤ちゃん上海　現地同時錄音　常時國民必見の映畫　次週二十四日より　乞御期待

長春座　電③五七六六

十五日より廿日まで　階下六十錢　祭日・日曜十時五十分開映

[illegible]		2.15	5.05	7.55
ニュース		2.58	5.15	8.18
御赦免船	12.0	2.50	5.40	8.3
君にさゝぐ花束	12.48	3.38	6.28	9.[illegible] 10.4[illegible]

豫告　小島政二郎原作の異色篇　佐分利信、桑野通子　銀色の道　高田浩吉　伏見直江　緋牡丹傳奇

岸本チエーン映畫御案內

豐樂劇場　十七日より十九日まで　階下三十錢

ニュース		1.10	4.00	6.55
松平長七郎		1.2	4.10	7.05
あばれもの	12.00	2.50	5.45	8.40 10.00

新京キネマ　十九日より廿四日まで　階下六十錢　日曜は十一時槍の權三から開映

漫畫	12.00	2.38	5.16	7.54
朝日ニュース 讀賣ニュース	12.09	2.47	5.26	8.03
波止場やくざ	12.31	3.09	5.47	8.25
槍の權三	1.33	4.11	6.49	9.27 10.27

朝日座　十九日より廿四日まで　階下四十錢

ニュース		1.53	4.0	6.08 8.16
國境の風雲	12.0	2.05	4.15 6.23	8.20
あばれ獅子（前篇）	12.30	2.28	4.45 6.53	8.50
あばれ獅子（後篇）	1.23	3.30	5.38 7.46	9.43 10.20

豫告　二十四日より　淑女は何を忘れたか　豐樂劇場

近日封切　江川宇禮雄・尾上菊太郎・星玲子・花柳小菊　片岡千惠藏主演　子は誰のもの　鴛鴦道中　新京キネマ

躍進富士が誇る美給陣　サロン富士　カフエー界ナンバーワン　新人紹介　糸枝、セヽ、清子、みどり、ゆかり　富士町三丁目三　TEL③3456

春高步調の株界 軍需株資源株頑强

英米を中心とせる世界の建艦競走並に蔣政權の內訌戰果見透し等に依る英ソの蔣政權に對する支援消極化、將又蔣政權の支柱とも云ふべき孔、宋の對立近く行はれる徐州の決戰も徹底的我が方の勝利は論を俟たず地中海を巡る各國の政情又印度の政治犯人釋放問題を繞る重大危機等々大局的見地からすれば我が經濟界證券界に有利ならざるは無く只單に議會開催中なると重要法案たる國家總動員法案に依る統制强化の懸念により多少警戒人氣乍ら軍需株を中心に春高相場步調を見實物中心の軍需工業資源株等は絕對物色買を主張する右に揭げたる當店推奬株御一覽を乞ふ

推奬株　二月十八日調

銘柄	時價
日立製作新	九九、〇〇
銅管二新	四九、五〇
特殊鋼管新	二二、五〇
神戶製鋼新	六二、五〇
小倉製鋼新	六九、〇〇
石井鐵工新	三八、〇〇
池貝鐵工新	七五、〇〇
池貝自動車	二九、八〇
日本精工二	三四、〇〇
三菱電機新	六七、〇〇
古河電氣新	四二、〇〇
ディゼル	二七、〇〇
東洋化成	二七、〇〇
日本曹達新	三二、〇〇
日曹鑛業	二七、〇〇
北海炭鑛新	八四、〇〇
盤城炭鑛新	五二、〇〇
日本石油新	七二、〇〇
日本郵船新	五二、〇〇
大阪商船新	三五、〇〇
石川島造船	六〇、五〇
川崎造船	六三、〇〇
浦賀船渠新	七一、〇〇
日本水產新	五一、五〇
東京人絹新	四二、八〇
滿洲重工業	八七、七〇
同新	七〇、〇〇
滿洲工廠新	三一、〇〇
日滿アルミ	三一、〇〇
大連機械新	四八、五〇
南滿鑛業新	二三、〇〇
東邦バルブ	二六、三〇
日東製粉新	二五、五〇
日滿製粉新	二二、八〇
東亞煙草新	八六、〇〇
滿洲煙草	一九、八〇
理研ビス	八〇、〇〇
帝國產金	八〇、〇〇
エタパイ新	二九、五〇

日滿證券

新京新發路一一三（帝都キネマ前）電話長②[illegible]

御申越次第日滿證券現物週報御送附申上候

公債高價買入致します

新京日日新聞
朝刊
【本紙朝夕刊十二頁】
本紙定價 一部五錢 一ヶ月壹圓
廣告料金 普通 一行壹圓五拾錢 特別 一行貳圓五拾錢
發行所 新京永樂町四ノ一 新京日日新聞社
電話 編輯局專用(3)三二〇〇 營業局專用(3)三二〇五
發行人 十河榮忠
編輯人 松本勇
印刷人 水越内之介

福鶴
新京石川精醸

四川すでに離反

蔣、奥地へ二段跳び　雲南省昆明に遁入か

【上海十九日發國通】漢口、長沙等における國民政府分散機關をあげて四川省へ遁入せんとする計畫に對する四川省軍閥ならびに民衆の徹底的反對態度表明により蔣介石の四川遁避はいよ〳〵困難な狀態に立いたつたが、かねてこのことあるべきをひそかに懸念してゐた蔣介石は第二段の構へとして雲南省首府昆明に目をつけ同省を最後の遁入場所としての諸施設を進めてゐた、即ち海港を全面的に封鎖され諸外國との連絡は僅かに香港、廣東を通じてのみ行はれてゐる今日、邊境遁入後の連絡は陸路を通ずるよりほかに途なきを覺悟して、邊境各地を通ずる航空路の開設とゝもに昆明よりビルマに通ずる大自動車道路の完成を急がせてゐると傳へられてゐた、はたして十八日の重慶電報は雲南、ビルマ間の道路を後三ヶ月以內に完成するであらうと報じ蔣介石の遁入計畫の一端を暴露した、該道路は既に開通してゐる昆明、大理間道路に接續するもので大理を基點として山嶽重疊たる大山脈の間を縫つてビルマに達するもので非常な難工事とされてゐるが開通の曉は諸外國との連絡の幹線をなすものである

遷都、絶對認容せず　四川當局妨害策實施

【上海十九日發國通】四川省と中央の對立は南者代表の數次に亘る折衝も效なく依然として內政上に異常の不安を投げかけてゐる、即ち四川省當局は自治自衛の四川モンロー主義を固守し首腦者たる鄧錫侯、田頌堯、范石生、盧作孚の調停を峻拒しこれ以上中央の犧牲となることを極力拒否するに努め中央第二次遷都計畫を絶對に認容せず、陽に反對の氣勢を擧げざるも陰に妨害すべき左の如き具體辦法を實施した

一、政府の重慶より成都への第二次遷都計畫を中止せしめ中央最高領袖の命令や調停者の斡旋を拒絶する

一、省政府及び軍當局者合同して萬縣、夔關に於て入川者に嚴重な檢査を行ふ

一、重要任務を帶びたるものと雖も短期間の旅行證明書を與へて始めて入川を許可せしむ、中央軍政等その地位の如何を問はず何人の命令を受くるも四川省當局の許可又は護照なきものは萬縣、夔關の通過を禁止す

一、荷主運輸業者以外は一切入川を禁ず

一、軍需品及び軍用原料の移出を禁止す

一、輸入品は四川省政府の購入物品以外は中央の物品など一切之を拒絶す

一、四川省に輸入された公用物件は暫時保管する、人民の日用品以外は軍政購買品の如何を問はず出入を嚴禁す

坂西部隊　修武を突破

【彰德十九日發國通】坂西部隊は西進して十九日朝修武を突破した、修武の敵は無抵抗のまゝ懷慶方面に向つて退却中である

蒙陰包圍の敵を猛爆

【兗州十九日發國通】蒙陰城を守備する赤柴部隊の一部に對し三十九師に屬する敵約三千は小癪にも逆襲し來つたので、わが部隊はこの敵に對し反擊を加へつゝあり、これに協力するため〇〇基地を出發した江頭大尉、大平中尉、松田軍曹搭乘の陸の荒鷲三機は長驅蒙陰に向ひ十九日午前同城を包圍する敵に對し爆彈の雨を降らせ或は急降下し機銃の掃射を行ひ、敵に大打擊を與へ悠々〇〇基地に歸還した

下關舖占領

【兗州十九日發國通】安永部隊は南下店以南の敵に對し十七日午後五時攻擊を開始し南方による凡そ一千三百の敵に對し猛攻を加へた結果、敵五百五十を逮捕し、鶴山莊の線を占領し續いて下關舖附近の敵を包圍する如く攻擊し、十九日午前九時三十分完全に同地方をわが手中に收めた、下關舖附近の敵は既に南方に向つて退却しつゝあり安永部隊の一部は同時に界河西北凡そ二里の地點に進出、約四百の敵に逆襲を受けたが、逆にこれを擊破し、敵は百餘の死體を殘して潰走した、わが軍は更に〇〇砲をもつて界河に對し一齊射擊を行ひ、南下店附近諸部落一帶の殘敵を掃蕩し終つた、この戰鬪にてわが軍は小銃その他多數の武器彈藥を鹵獲した、わが方の損害は輕微である

千五百の敵兵　小癪、定遠を逆襲　引寄せて一擧殲滅

【鳳陽十九日發國通】十八日朝來定遠に迫擊砲數門を有する約千五百の敵が逆襲し來つたが、森田部隊は鳴りを鎭めて應射せず敵を間近に引寄せて一擧に潰滅する作戰に出たところ、果してわが術策に陷り十九日午前八時城內に日本兵なしと見て東西兩門より入城すべく二百米に近接した刹那わが方は一齊に銃砲火を開き、名狀すべからざる大混亂に陷り死體四百八十、負傷者三百六十を遺棄し西南方に潰走、森田部隊は目下これを追擊中、又十八日池河鎭にも約五百の敵が逆襲し來つたがわが反擊に敗走した

日獨伊防共協定に　墺國、參加を決意　獨、墺交涉後實現か

【ローマ十八日發國通】十八日ローマに達した情報によればオーストリーはその國際的立場を明かにするため日、獨、伊防共協定に參加の決意を固めたと傳へられる、目下の獨墺交涉一段落を待ち近く實現するであらうといはれてゐる

佛汽船砲擊さる

【マルセーユ十八日發國通】フランス汽船エルマシスール號バルセロナ、マヨルカ島間海上を航行中十八日午後零時十八分突如スペイン軍艦から砲擊を受けたが幸ひに彈丸は命中しなかつた

獨、墺、匈三國に　伊、軍事同盟締結勸奬か

【ニューヨーク十八日發國通】ベルヒテスガーデン會談に基く獨墺接近に對し、イタリー政府が果して如何なる積極的行動に出るかは極めて注目されてゐるが、ニューヨーク・ヘラルド・トリビューン紙が十八日英國政府筋の情報として傳へるところによればムツソリーニ首相は近く獨墺匈三國政府に對し軍事同盟の締結を勸奬し、獨墺匈伊四國のドナウ地方進出を準備する意向といはれる、右報道要旨左の如し

英國政府筋ではムツソリーニ首相が近く獨墺匈三國政府に對し軍事同盟の締結を提唱する意向だとの報道を肯定してゐるが、外交消息筋では右軍事同盟が締結された曉、獨伊兩國は墺匈兩國を誘つてチエコスロバキアをはじめ・ドナウ諸國に對し一大進出を試みるのではないかと見てゐる、ムツソリーニ首相は昨年九月ベルリンにヒトラー總統を訪問した際も軍事同盟の締結方を提唱した模樣だが、當時ブロンベルベ國防相、フリツチ陸軍總司令は軍事的見地から同盟軍としてのイタリー軍の實力を餘り高く評價せず軍事同盟の締結に難色を示したため立消えの形となつてゐたもので、ムツソリーニ首相がこれ等ドイツ國防軍首腦部の後を受けて再び軍事同盟問題をむしかへしてゐることは獨墺提携の進展と相俟つて極めて注目される

田島少將負傷

【東京國通】大本營陸軍部十九日發表＝陸軍少將田島榮次郎氏は二月十三日曲阜南方の戰鬪において左大腿部に盲管銃創を蒙りたるも輕傷にして元氣旺盛指揮をとりつゝあり

東鄕駐獨大使　ゲ空相と會談

【ベルリン十八日發國通】駐獨帝國大使東鄕茂德氏は十三日ゲーリング空相を訪問懇談を遂げたが、ロイテル通信社ベルリン支局が十八日ドイツ政府筋から非公式に得た情報によれば東鄕大使並びにゲーリング空相は日獨兩國政府が共通の關心を有する諸問題につき意見を交したといはれる

守屋氏アフガニスタン公使內定

【東京國通】前駐滿大使館參事官守屋和郎氏は今回アフガニスタン公使に新任內定し來月初め正式發令される筈

京漢線以東の黃河北岸地區　今や完全に掌握す

【東京國通】十九日大本營陸軍部發表

（一）北支方面に作戰中のわが軍は二月十一日紀元節を期し山西南部および京漢線沿線の敵に對し攻擊を開始しそれぞれ優勢なる敵を擊破しつゝ逐次南方に地步を擴張中なり、戰鬪經過の概要左の如し

1、山西方面　太原附近より前進せる部隊は十三日開柵鎭（文水東北十二キロ）十五日夕文水、十七日夕汾陽を占領せり、爾後汾方面より前進せる部隊は十三日平遙十六日介休、および孝義を占領し靈石方面に追擊中なり、かくて同方面においては太原南方平遙平地一帶を占據するに至れり

2、邯鄲附近より山西省境の山系を越えて前進中の部隊は十五日涉縣東方地區の敵を擊破し十八日正午黎城に進入せり

3、京漢線方面　京漢線方面の部隊は十一日湯陰（彰德南方十六キロ）の敵陣地を攻略後隨所に敵陣地を突破しつゝ南進し、さらに新鄕附近における敵の數線陣地を攻擊し十五日その第一線陣地を突破し十六日陣地を占領、十七日遂に黃河北側の要衝河南新鄕を占領せり、この間別に濮陽附近より前進せる部隊は概ね黃河左岸に沿ふ地區を急進、十七日新鄕背後に進出せり、かくて當方面においては僅々一週間をもつて正面約百十キロ深さ九十キロに及ぶ極めて堅固なる敵陣地を突破し今や京漢線以東においては全く黃河以北の地區を肅淸するを得たり

（二）敵は過日來その兵力を津浦線方面に增加中なりしが十三日以來汶上、濟寧、南家店、泗水方面に對し反擊し來り特に濟寧に對しては三ヶ師を超ゆる兵力をもつて三方面より攻擊し來れるもわが軍は寡兵よくこれを邀擊し敵に多大の損害を與へて擊退せり、この敵の反擊的行動は最近特異の現象なり

北中支占領地區　七十三萬餘平方粁

【東京國通】十九日大本營陸軍部發表

一、占據地域　北支約六十六萬九千平方粁（わが全土より稍々小）中支約七萬平方粁（北海道より稍々小）

二、戰況概要　イ、京漢線および山西方面における二月十日より十七日までの敵の損害三萬を下らず鹵獲品多數なるも目下調查中

ロ、山東省方面敵軍隴海線方面を逐次增加中にして汶上、濟寧、鄒縣、泗水、蒙陰方面には數次にわたり大規模の逆襲を行へるもわれは寡兵をもつてよく徹底的打擊を與へつゝあり

ハ、中支方面蕪湖、杭州間前線に對し絕えず逆襲を反復しつゝあるも常に大打擊を與へつゝあり、中支方面西北部（蚌埠方面一帶）にありては敗殘兵の相當優勢なる敵の逆襲に對し連日奮鬪し大なる戰果を收めつゝあり

陸軍機石口鎭で大部隊爆擊

【太原十九日發國通】わが陸の荒鷲隊は陽縣方面より北上中の數千の敵兵を石口鎭附近にて發見、十八日午後空爆を敢行潰滅した

治安に萬全　防共護國團事件に關して　內相、衆院に報告

【東京國通】衆議院本會議は午後三時十一分開會、末次內相先づ發言を求め十七日午後二時半防共護國團なるものが政友會、民政黨の本部に至り政黨の即時解散の運動決定を求め宣傳ビラを頒布した事件があつた、この團體に對しては結成當時から首腦者に對してしばしば警告を發してゐたもので今回も團員にして不法行爲に出たものはないが今後はかゝる事態の起らぬやう嚴重注意する、內務當局としては確乎の言明通り一致不動の方針を堅持し治安維持に萬全を期すると報告かた〴〵遺憾の意を表した、次いで松田竹千代君（民政）登壇、同團の運動資金關係などにつき質問、內相より議會を否認し憲法を破壞せんとするが如き暴虐不逞の輩に對しては嚴重取締る決心をもつて臨んでゐると答辯、五時十五分暫時休憩同六時三分再開直ちに散會

國家總動員法案　衆院に提出

【東京國通】政府は十八日の閣議で決定した國家總動員法案を十九日衆議院に提出の手續きをとつた、衆議院では同法案の重要性に鑑み民政、政友兩黨をはじめとして各派とも極めて愼重なる態度をもつてその審議に當らんとしてをり、本會議では政民兩派少くとも三四名の質問者を壇上に送つて仔細に法案の內容に檢討のメスを加へる方針であるが二日間を要する見込みで從つて特別委員會の開催は廿四、五日以後となるものと見られる

總動員法案運用　審議會構成

【東京國通】政府は國家總動員法案の運用に當つて諮問機關を設置することになつたが審議會の大體の構成は次の如くである

一、國家總動員審議會を內閣に置く

一、會長は總理大臣、副會長制の存否ならびに副會長を設ける場合閣僚中誰を以てこれに充るかは未決定

一、委員は貴衆兩院議員の學識經驗者及び關係各省高等官より選任し、委員數は卅名內外とす

一、このほか場合によつては臨時委員を置く、又は問題によつては同委員會內に小委員會或は分科會を置くこともあるもその具體案は未決定である、審議會は恒久的な機關で從つて審議會の規定に關する勅令は同法案を公布後同法案發動前適當な機會に公布し、委員も豫め事前に選任して置く方針である

貴族院豫算總會

【東京國通】十九日の貴族院豫算總會は午前十時二十分開會松村眞一郎君（研究）內閣制度につき質問

近衞首相　內閣制度には幾多の改革を要する事があると思ふ、現在は未だ手をつけてゐないが將來充分に考究したい、樞密院或は議會等の問題も考慮せねばならぬ

かくて同十一時五十分散會

お寫眞なら
乾寫眞館
新京銀座
電話③三〇二五

日滿銑鐵共販會社設立　小川氏歸滿談

【大連國通】日滿を一體とする銑鐵販賣の一元的統制實施は豫て日滿兩國政府當局間において愼重考慮中であつたが愈々日本側日鐵、滿洲側日滿商事の共同出資により銑鐵販賣會社を新たに設立することに意見の一致をみたが、目下關係當局で內定してゐる新會社は資本金二百萬圓（全額拂込）株式は日鐵、日滿商事折半とみられてゐる、しかして同會社は差當つて滿洲銑二三十萬トン、日鐵銑四十萬トンその他卅萬トンを取扱ふことになり、現在日本の銑鐵消費量八十萬トンは全部新會社により販賣されることゝなり又將來の銑鐵需要の總體を見越し日本向け滿洲銑四十萬トンが豫定されてゐる、右につき日本政府側と折衝を遂げてゐた日滿商事常務小川逸郎氏は十九日午後入港の鴨綠丸で歸滿したが語る

日滿銑鐵共販會社の設立は決定した、設立と同時に今までの銑鐵共販は解散する筈だ昭和製鋼の增產計畫により將來は四十萬トン位の銑鐵は內地に向けられると思ふ、新會社設立までの細目交涉は南當務が滯京して當つてゐる

白鳥公使上海へ

【東京國通】白鳥敏夫公使は中支北支の現場視察のため廿日午後三時東京驛發上海に向ふことゝなつた、上海、南京視察後北上約一ヶ月の豫定で三月下旬歸京する

宇野太郎氏赴任

滿鐵地方部殘務整理委員會新京駐在から撫順炭鑛龍鳳採炭所に榮轉した宇野太郎氏は二十一日午前十時發はとで赴任する

デ杯戰代表決定

【東京國通】昭和十三年度デ杯戰日本代表選手は十九日左の如く決定した

主將 安部民雄、山岸二郎、倉光安峰、中野文照

楠本正敏男逝去

【東京國通】元貴族院議員元都新聞社長男爵楠本正敏氏は豫ねて糖尿病のため鎌倉の自邸において療養中のところ十九日午前零時逝去した、享年七十三

人事往來

▲山本市良次氏（會社員）十九日來京ヤマトホテル
▲戶倉誠司氏（同）同
▲河野要三氏（土建業）同
▲猪原二佐久氏（貿易商）同 國都ホテル
▲梅本正倫氏（滿鐵社員）同
▲次芳龍男氏（同）同
▲沼本誠三郎氏（會社員）同
▲杉浦平八氏（滿鐵社員）同 向陽ホテル
▲竹內好猫氏（ビユーロー大連案內所）同
▲廣瀨一司氏（木材商）同
▲山下保雄氏（同）同
▲藤野秀一氏（牡丹江木材會社）同

偶語

雪隴攻めの運命にある蔣政權も漢口の大本營既に危ぶく放棄逃走の軍部領袖會議を開いたのは昨日のことだ▼今日は南京遷都後の國都重慶我が海軍機に猛襲され▼政府要人、軍隊は周章狼狽其のなすところを知らず▼我が皇軍の前には四百餘州身の置きどころなき蔣介石何處に逃れんとする▼長期抗日の奥の手を出して四川からクレムリン廣場へ地下道でも掘らざる限り最早や身の安全は望むべくもなしと知れ▼海軍擴張問題では英國を袖にし對支共同援助では英國の鼻をあかせた佛國▼露國の極東參戰にも一切援助出來ぬとあつさり蹴つて終つた▼パリに乘り込んだ國防次長エゴーロフ元帥もほうけどころか御馳走を喰はれてすご〳〵引上げて來た▼露國一流のゼスチユアも內紛暴露に終つてはね…

今日の一菜
毎日新鮮美味なる魚菜類一品を嚴撰して特に破格値を以て御提供……御台所の延長として御利用の程偏に願ひ上げます
新京 宝山 食料品部

伊勢參拜團体募集
武運長久 國威宣揚 祈願
第廿七回
出發 三月九日
日數 二十七日間 熱河丸
團費 金百廿八圓
巡拜ケ所 大連發、門司上陸、宮島、岡山、高松、琴平、京都、奈良、伊勢大神宮、二見、名古屋、身延山、東京、日光、淺間溫泉、善光寺、金澤、永平寺、芦原溫泉、大阪、其他
主催 崇敬會 大連市吉野町七一 電話長②七九七四番
後援 全滿大每販賣店
申込所
新京中央通 大每舍新聞舖 電話（3）三〇二三、二〇一七番
新京中央通 菊地組 電話（3）三三三一番
新京中央通 滿蒙ホテル 電話（3）三五一一番

最新パーマネントと御婚禮御支度は是非當院へ
御婚禮用 衣裳と精巧なカズラを取揃へて居ます
ダイヤ街通（老松ビル二階）
老松美粧院
電③六三四九

西覺寺の
元祖せんき妙藥
疝氣五香湯
昔も今も有名な
主治效能 疝氣 寸白 リユウマチス せんき せんしやく
一日分 十三錢　二日分 廿五錢　四日分 五十錢　九日分 一圓　十八日分 二圓
有名賣藥店ニアリ
西覺寺藥製局

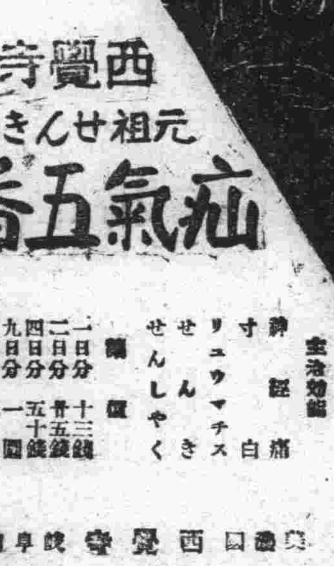

三菱發動機
三菱電氣グラインダ
三菱電氣ドリル

奉天浪速通 藤田洋行

社説　民族協和の第一歩

支那に在ること三十餘年、そして多數の支那人と交際を有する人の講演を先般われわれは聽いたのであつたが、その人が多くの在支日本人について彼等が支那人の友達を有しないことを大いに難じてゐた。支那人の友達をすら有せずして何の日支親善ぞといふのである。同じやうなことが滿洲に於いても言はれ得るのではなからうか。もとより其處には若干の例外が存してゐることは知つてゐるのであるが、大多數について言へばやはりその非難が當るのではなからうか。斯くては五族協和と言ひ、在住諸民族の融和と言ひながらも、それらは單なる理論だけに、乃至は口先きだけの合言葉に終つてゐることを思はざるを得ぬのである。そのやうな狀態であつては、政治に於いてまた文化に於いてそれら諸民族を指導し、彼等の生活と文化とを向上せしめやうとする希望も甚だ實現困難たらざるを得ないであらう。

融和の前には先づ相互に知り合ふことが必要である。これには第一に言語の問題がある。次には風俗習慣の相違の問題がある。ところで言語の問題について考へれば、それは漸次日本語が普及することによつて次第に解決されて行きつゝあると考へられる。もとより日本人の側に於いて相手側の言葉を學ぶことも怠るべきではない。この點に於いて滿洲國政府はじめ各大會社等が語學奬勵に大いに努めてゐるのは甚だ結構なことであり、その效果も充分にあがりつゝあると思はれる。滿人側の各學校に於ける日本語習得は更に大なる效果を生むに違ひない。障害は漸次克服されつゝあるのである。相互の風俗習慣、傳統、民族性等について認識を深めるためには更に一段の努力が肝要であらう。而してこの認識が深まることによつて、長所は更にこれを伸ばし或ひは移し植ゑ、一方短所缺點はこれを矯正し絶滅せしめるやう努めることも出來るであらう。多數民族の複合によつて成る國においては獨善主義は許さるべきでない。また時代に副はぬやうな舊習の墨守も許さるべきでない。これらの改善改良あつてはじめて五族協和の實質が美しい成果に達することを得るであらう。

問題は日滿兩民族の間だけのことではない。此處には更に蒙古人あり半島人あり白系露人も住んでゐる。それらの諸民族相互の關係についても考慮さるべき事は多々あるのである。こゝにあらゆる場合に指導者の地位に立つべき側に於いて負はねばならぬ責任は極めて重大である。それは空語でなしに實際生活の上に着々と實行されねばならぬ。われわれは既往を省み更に一層の實踐を期したいと思ふ。

沒落への一途を辿る　敗殘の支那軍閥

代ふるに北支一億の民衆更生

【北京十九日發國通】わが軍の津浦、京漢兩線ならびに山西南部の肅清掃蕩作戰の

進捗 によつて蔣介石の長期抗戰の手先となつて踊らされてゐた地方軍閥はその沒落の歩調を早めて居り、すでに京漢線新郷を中心として河南省北部に敗殘の身を晒してゐる萬福麟、馮治安、宋哲元等北支軍閥將領は遂に最後の據點を奪取されて今や完全なルンペンと化し結局は山東敗戰の韓復榘と同じ運命に陷る外はない、又津浦線北段地區にあつてなほ蠢動を續けてゐる于學忠ならびに抗戰の名の下に遙々本據四川、廣西を出て隴海線の防備に狩り立てられてゐる鄧錫侯、李家鈺その他四川、廣西將領の辿る運命も同樣で、わが軍の神速な作戰によつて閻錫山、傅作義、高桂滋等綏遠山西生殘りの軍閥等何れも同じ沒落への途をたどらうとしてゐる、かくて事變發生以來抗戰の名の下に蔣介石一派に踊らされ無用の抵抗を續けて來た軍閥將領が哀れむべき運命に陷り行く樣はそぞろものゝ哀れを覺えさせるが、一方これ等軍閥の沒落に永年その搾取の下に呻吟してゐた北支一億の民衆ははじめてその壓迫から解放され搾取なき樂土建設の

希望 が生じ得た譯で民衆の間に軍閥なき明朗な支那建設の願望が力強く湧き起つてゐることは注目に値する

國民政府系四銀行　發券高依然增加

一月末現在十六億七千萬餘元

【上海十九日發國通】漢口にある國民政府發券準備管理委員會の第廿六次檢查報告によれば、一月末現在政府系四銀行の發券高十六億七千七百萬元で十二月末に比し引續き三千七百萬元の增加を示してゐる、各行別に一月末の發券高を示せば左の通り（單位百萬元括孤內は十二月末）

中央	四三二	（四三一）
中國	六二三	（六〇七）
交通	三七三	（三七一）
農民	二四九	（二三一）
合計	一、六七七	（一、六四〇）

支那銀行財界巨頭歸滬　活動開始

【上海十八日發國通】上海市銀行業同業會々長、上海商業儲蓄銀行會長、交通銀行總經理陳光甫、國華銀行董事長唐壽民、四行儲蓄會總經理錢新之の三氏は舊臘以來漢口、香港において孔祥熙、宋子文等と上海を中心とする金融問題幣制問題等につき重要協議を重ねてゐたが、十六日袂を連ねて歸滬、在上海の浙江興業銀行總經理徐新六氏その他金融關係者等と直ちに連絡してある種の活動を開始した、これら銀行財界の巨頭が漸次上海に集りつゝあることは事變勃發以來はじめての現象で砲煙彈雨のため沈滯に陷つてゐた支那側金融界もこれにより漸次生氣を呼び返すものと期待されてゐる

黃河堤防工事急速に着手

【濟南十八日發國通】山東軍は地方民の哀願を一蹴して黃河堤防一帶に蜂の巣の如く無數の塹壕を掘り、また堤防に穴を作り、又は暴力をもつて破壞し去つてゐるので四、五月頃の增水期ともなれば堤防決潰し黃河の大氾濫を見る危險が多分にある、山東のみならず北支にまで及ぼすその災厄は懼るべきものがある、濟南治安維持會ではこの事態に直面して河防治水に關し眞劍なる協議を續け、また十五日北京臨時政府及び山東同鄉會新生會々長呉佩孚氏は京津、滿洲各地の同鄉會員に急電してその實情を訴へるところあり、北京政府でも頗るこれを重大視して賑災部々員が來濟十六日維持會委員と打合せ實情を調査したが、南岸堤防缺損は長淸縣より蒲臺縣にいたる二百キロ近くに達しをりまた北岸堤防は齊河縣附近において、運河、長淸河にも同樣山東軍が決潰の危險個所をつくつてゐる、これ等の河防工事には地方土民を使役し急速に決行する豫定で工費五、六十萬元を要するとみられるが取敢へず山東省では負擔困難なので中央より八萬元を支出して工事を進めることゝなつた、なほ山東新生會でも右に關し十六日北京政府賑災部に宛て通牒同工事の促進援助を懇請した

二月中旬　對外貿易概算

【東京國通】大藏省發表二月中旬對外貿易概算左の如し（單位千圓）

輸出	五八、五四一
輸入	六三、六四三
合計	一二二、一八四
入超	五、一〇二
一月以降累計入超	四三、八八一

兵役關係ない者も部隊に編入出來る

陸軍志願兵制度大改正

【東京國通】支那事變この方豫後備役、補充兵役にあるものは勿論、現在兵役關係のなくなつてゐるものでも

愛國 の至誠から「是非從軍させて下さい」とか「今一度檢查をし直して軍人に採用して戴きたい」といふ志願者が陸軍省に殺到し果ては血書をしたゝめその熱意を示するのが少くないので、これ等の希望を容れ豫後備又は補充兵役の兵籍者で動員に關係のない者を採用部隊に編入する道を開いたが今回更に一歩を進め兵役に關係のないものでも希望により陸軍が詮衡の上必要と認めた場合はどしどし採用、部隊に編入出來る道を開いた、この改正によれば一度不合格になつて一生軍服を着ることが出來ないと諦めたものでも體が丈夫で條件に適へば堂々たる兵隊さんになれるし、又嘗て軍籍にあり退役して兵役義務が無くなつたものでも從軍が出來るやうになつた譯である事變以來の從軍志願者は一千七百六十三名の大多數に上つてこの中には飛行士をはじめ多數農商工業に從事してゐるものが非常に多い、この外女子の志願も五百三十名の多數に上つてゐる、そのうち白衣の勇士を看護したいといふのが大部分であるが約二十名の

女性 は支那の女學生なんかに負けてたまるものかとあつて第一線へ從軍を切望するものがある

出征兵士の復職問題　支障なく解決す

【東京國通】將來出征兵士が除隊した場合の復職問題について大童の努力を續けてゐる厚生省軍事援護部では、大體次の二本建の陣構へをもつて臨み就職斡旋に萬遺憾なきを期することゝなつたが、事變以來各工場とも至る所求人インフレで護國第一線にたつた出征軍人の就職問題は先づさしたる支障もなく解決出來るものとみてゐる

一、根本問題としてはかねて大藏省と折衝中の職業紹介所國營案が十八日大體來年度豫算として六百萬圓前後を承認されたので、二月末までには法案を提出、議會を通過すれば取敢へず約二百個所の國營紹介所を設け各紹介所には出征軍人職業補導部を設けて就職、轉職の斡旋を行ふ

二、當面の問題としては可及的速かに各府縣に若干名の出征軍人就職斡旋係を設けて各聯隊區司令部その他產業團體と連絡して斡旋を行ふ

北支漁業の統制を　關東州水產業者陳情

北支進出に着々成果を收めつゝある關東州の水產業は山東省の治安恢復と共に省內の手繰り漁業と關東州のそれと漁場並に販路が衝突するの難關に逢着してゐる、從來山東省の手繰り漁業二百八十餘隻のうち二百二十餘は支那船であるが、これは抗日國民政府が排日抗日のため無謀な許可を與へ濫獲して日本漁業の進出を妨げてゐたもので、早晚黃海渤海支那東海において魚族の濫獲を來すは明かで斯業の衰微は勿論延いてはこれが大衆の重要食料に惡影響を及ぼすので、關東州水產業者は日支兩國の漁業調整のため共通趣旨の下に北支漁業を一元的に統制するやう關東州廳、關東總長、旅順要港部、靑島總領事、芝罘領事、天津海軍武官、北京特務部長等にそれぞれ陳情することゝなつた

靑島の復活は急速に進展

中銀入電＝過去七ケ月間に亘り交通の杜絕えた靑島の海上連絡は、去月十九日第一船として入港せる大連汽船の大連丸の就航によつて開始され、內地、靑島航路は去る一月廿八日神戸發の郵船日光丸以下原田汽船の原田丸商船のシャトル丸等によつて定期航路も復活したので紡績工場その他の復舊材料の輸送で今後相當大量の貨物動きが豫想されてゐるが、靑島港の沈沒船引揚作業は寒氣のため可成りの難作業で、且つ荷役は人夫拂底又千噸以內の船舶でなければ埠頭に繫留することが出來ないため定期船以外の配船は未だ行はれてゐない模樣である然し先行右の如き相當大量貨物の輸送が豫想されてゐるので、定期船側は可及的迅速な增配を斷行せんとする氣配にあり、商船は既に遞信當局にこれが申請中と言はれて近く配船を倍加するものと見られ又民國側の慫慂によつて復興材料の輸送を引受けることゝなつた大同海運では復航に長蘆鹽その他の比較的適當な集荷を擁し、港內の狀態が相當に船腹を消化し得ることゝなれば直ちに配船を行はんとして居るので右の實現により靑島の復活は急速に進展するものと見られてゐる

新獨墺接近を支持　伊政府聲明發表

【ローマ十七日發國通】新獨墺接近に對するイタリーの態度は各方面から多大の關心をもつて注視されてゐたが、イタリー政府機關インフルマチオーネ・デイプロマテイーカ紙は十七日長文の論文を發表し、イタリー政府は獨墺接近を全的に支持する旨左の如く聲明した

イタリーの責任ある方面では今次のベルヒテスガーデン會談ならびにこれに伴ふシュシュニック首相の措置は獨墺兩國の提携を基礎とした一九三六年七月の協定により定められた獨墺二國關係の極めて自然なる發展と見做しファシスト政府はこれによつて民族言語ならびに文化に於て結合されてゐる二國が新たなる平和の段階に入つたことを衷心歡迎するものである

ゲペウ壓迫に軍隊の暴動頻發

ソ聯政府の彈壓と檢擧は逐日激化し地方民衆、軍隊も動搖し內面的反感は各地の反政府運動となつて表面化されゲ・ペ・ウは監視と抑壓に狂奔してゐるが、最近滿洲國を慕つて入滿した一鮮人の談によれば、去る十二月イルクーツク附近に於て軍隊の暴動があり更に一月下旬にはアンガラ河鐵橋爆破の計畫が企てられてゐたことが判明した、すなはち昨年イルクーツク部隊の將校二名が反政府陰謀を企て未然に發見され處刑され動搖してゐたところ去る十二月銃殺された將校の部下が暴動を起し政府各機關を襲つたが彈丸の缺乏で抗し得ず廿名は射殺され越へて一月下旬は同部隊の兵數名はアンガラ河鐵橋の爆破を企圖したが爆薬過少なため果し得ず直ちに逮捕銃殺された、これがためゲ・ペ・ウは部隊の監視に血眼となり在海拉爾露人と國內との通信を禁止してゐる

カナダ邦人移民禁止法案握潰し

【オッタワ十八日發國通】下院議員ニール氏はカナダ議會に日本移民禁止法案を提出したが、十八日の下院において首相マッケンジー・キング氏は同案に反對を表明「日本移民法案を通過させることは日本人の矜持と威嚴を傷付けるものだ、今日のカナダは敢てかゝる危險をおかすべきではない」と述べ、首相のこの大國的演說の後議會は直ちに同案を握潰しとなした

戰時議會と政黨人の浮き足（下）

時勢の胎動に深き關心

それだけに前記訪問團が期待するところと同程度の成果を收め難い實情にあることは容易に領けるのである。然し現在の政黨人が當面の戰時議會を背景とし乍ら不安な浮き腰氣分に支配され、各人各樣動搖の兆を示してゐることは恐らく爭はれぬ實相であらう、政界の揣摩臆測が微妙複雜な展開を續けるのも歸するところは斯うした政黨人の浮き足立つた動搖に胚胎するものと見られるのである

百八十度の急旋回を豫想されて昨年渡歐した鳩山政友會代行委員が支那事變の勃發展開によつて旅先から國民使節に早代りしたことは國家のためにも、又政友會のためにも將又同氏個人のためにも悶らずも非常な收穫であつたと言はねばなるまい、ところが同氏今回の歸朝を契機として豫て內攻しつゝあつた政友會の解黨論が俄然表面化して來た觀があることは前記風潮に照らしても避け難いものがあらう解黨論の主流を代表するものとして東武、川村竹治等長老組があり之に東北議員團が黨の中心勢力となつて同黨現狀不滿組を支持圏內に網羅する勢ひを示現してゐることは、解黨論の主唱者たる陸軍政務次官加藤桒四郎氏等の動きと共に輕視し難いものがある

□

之に對し鳩山總裁說を擁く所謂鳩山派は淸黨論をもつて終始せんとしてゐるが、當の鳩山氏の肚は「何しろ半年も海外に在つた自分としてはその留守中に起つた支那事變以來の國內情勢について充分檢討した上でなければ輕卒に去就を決する譯にはゆかぬ、いづれにしても時局の重大性に鑑み愼重に愼重を期せねばならぬ」とし、飽迄靜觀沈默主義で斯うした黨內の對立氣流の渦中から遠ざかり前田、島田中島の他の代行委員と協力、大局に善處しようとしてゐるまた解黨派としても「解黨後の方針」については未だ的確な具體的目安もついて居らぬので、此點に大きな惱みと難礎があることは勿論であらう從つて政界を貫く擧國一致政黨結成への動きについても果して之が急轉直下的に纏るか否かについては多大な疑問符が打たれる譯だが、今議會における電力案や國家總動員案に對する政府對政黨の態度こそ蓋しその動向を示す有力なバロメーターではないかと窺はれるのである

政民合同にせよ一國一黨の新黨樹立にせよこれを斷行するためには議會解散を前提とすべしとする說も亦朝野の一角に擡頭してゐるので政府殊に近衞首相としては總動員案にせよ電力案にしろ、政黨陣營の態度如何によつては「解散」をも賭するの決意をさへ有してゐるといはれ、政黨人に多大のショックと不安を與へてゐるまた反面、首相としては今會議は日淸、日露兩戰役以來否寧ろそれ以上の重大性を加味する戰時議會であるに拘らず未だ何等その實績が擧げられて居らぬことは對支長期戰の前途に對しても且つ國運消長の上からしても其影響すること重大であるとし、この國家的見地からしても總動員案並に電力等重要法案の原案成立に萬全を期するの强硬決意を固めてゐると傳へられてゐる之が爲に政界各方面の革新風潮と共動きも斯うした首相の意圖を各種各樣に忖度曲解する打診の程度如何によつて躍動の波調にも自ら高低の別があることは免れぬところであらう、然し今やいづれにしても實質的には擧國一致の成果を擧げてゐることは明らかな事實である以上、敢へて之を形式化させなくてもよいではないかとの說もあるやうだが之をもう一歩進めて强化一丸としようと目指すところに政界當面の動搖の兆が窺はれるのである

尙此蔭には政民兩黨後任總裁問題の惱みが一因となつてゐることは屢說の通りだがいづれにしても議會後半期の雲行こそ政局の前途に大きな示唆を與へることゝなるのではあるまいか、膠くも政界の現狀を以てすれば解散斷行に伴ふ脅威は政黨陣にとつては固よりだが、一方政府としても林前內閣の二の舞を演じてはならぬといふ細心の注意と警戒を怠つてゐないことに注目せねばなるまい

新京取引市況（十九日後場）

	寄	引	出來
大豆	五、一七	五、一五	二車
眞粱	四、六六		一車
小豆	—		—
米高粱	—		—
玉蜀黍	—		—
（標）大豆			
二月限	五、二〇	五、二二	一五車
三月限	五、二五	五、二六	二九車
（標）高粱			
二月限	—		—
三月限	—		—

手形交換高（十九日）

一九九枚　一、三三九、六二九、八六

內科小兒科　堂脇醫院　吉野町一丁目十一番地　電(三)五一一番　銀座キネマ北入

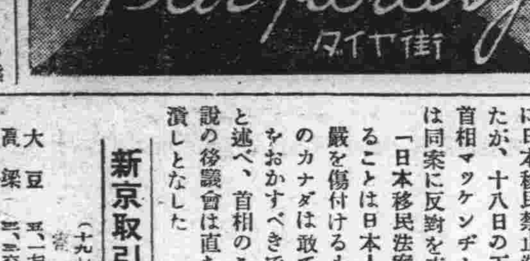

決定盤　演奏・吹込群を拔く　內閣情報部撰定　文部省檢定濟
ビクター　愛國行進曲
德山璉　灰田勝彥　四家文子　中村淑子

珍味　豆入大福餅
誇大では無いが一度御試食下さつた方はヤマト屋の大福餅の味は忘れられません御電話下されば早速御屆けします
中央通　ヤマト屋　電話③五九八七

引越荷物　荷造運送　一九一公司　永樂町三丁目廿一　電三、三八四三番

自轉車ハ　東京製品　修理は信用第一　朝日通り電二－四九六二　アサヒ自轉車商會

今直ぐ治せりん病を！
一人の全快は十人の豫防となる
淋病撲滅
一人の淋病患者が淋疾を全治することは十人の新患者を豫防することであり十人の破滅を救ふことである現在りん病に惱む諸君は正しき療法に依り急據淋菌を撲滅全治されよ
家庭の悲哀！幸福の破壞？青春の歎き！等々と最も恐るべき病症中の惡魔强烈なる淋菌の絕滅を如何にすべきかの惱み一度にても體驗なされた方の必ず感じられる種々の悲痛總て解決されるものは只一つ優秀にして奏效的確なる藥劑の力細菌學生理學及化學を應用せし强力なる藥劑に依而如何に頑固な惡性淋病渝渦も速に治療の目的を達し得べし
慢性急性惱める人は迷はず今直ぐ來談あれ
新京東一條通九（名古屋ホテル前）　大學堂　電話③六九六一番

支那事變と保險料拂込猶豫其の他の取扱に就て
當會社は今回の支那事變に關し左の通取計ひ申候
一、今回の支那事變の爲軍人又は軍屬として出動せられたる保險契約者に對し曩に其の保險料拂込期日康德四年十二月三十一日迄の分に付保險料拂込猶豫期間延長の處置を講じ候處今回重ねて其の保險料拂込期日康德五年三月三十一日迄の分に付前同樣普通保險約款に依る猶豫期間を更に六箇月伸長する事と致候
二、從來被保險者が日本國又は滿洲國の現役軍人、警察官並に今回の支那事變に應召せられたる軍人なるときは契約手續上醫師の診查を必要とせざりしが更に同事變に關し此の無診查契約の範圍を擴張して之を軍屬に及ぼす事と致候
當會社が戰時危險に對し特別保險料の徵收又は保險金削減等の取扱を爲さず無條件に其の責に任ずる事は從來の通に御座候
滿洲生命保險株式會社
本社　新京大同大街康德會館
支部　新京・奉天・哈爾濱・安東・牡丹江・吉林・錦縣・大連・撫順・鞍山・延吉・四平街

RANGE DE LA PATHE
小型シネカメラの新標準型
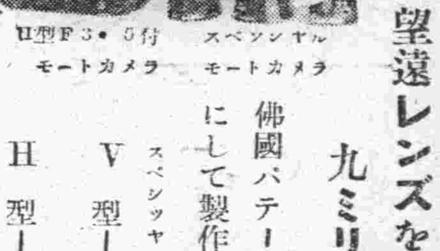
H型F3・5付モートカメラ　スペシャルモートカメラ
望遠レンズを附けた九ミリ半カメラの威容！
佛國パテー社が三十年來の研讃を基にして製作せる聲譽不變の双璧……
スタンダード　スペシャル　V型―一齣スピード調節はもとより標準シネカメラの有する全機能を網羅す
H型―V型の長所を巧に取入れ普及化せる新鋭機にて小型無量低廉無比
生フィルム一卷三十呎三卷現像付五圓三十錢より
伴野貿易大連支店　大連・連鎖街・南京街

百のテーブルを並べたホールよりも

ウブで……！

叡智で……！

情熱を盛つた淑女と

近代的感覺の彩光と設備のホールを

「粹人」はお好みになるものです!!

カフエー大新京

新人紹介

女給問答

元廣島檢番　**かほる**　近頃上流層の客は殊更藝妓遊びはしなくなつてカフエーの方へ傾向したやうですね

元新京檢番　**八重子**　さうですね簡單に經濟的にさうして充分に歡樂の目的が達せられると云ふところが時代の流れに合致したんでせうよ、それで私も藝者稼業はサラリと止めてしまつたんですわ

初店　**小夜子**　昔はカフエーと云へば若いお方のみの歡樂場のやうに思つて居られる方も相當あつたやうですけど今はモウ立派なそして必然的な社交場なんですからね

元別府ビリケン　**信代**　さうした傾向から百も二百もテーブルを並べたてた大きなホールが出來てきたんでせうね

元東京菊水　**光子**　然し私にはさうした大きなホールへのみ遊びに行く事を自慢にしてゐられる方が有りますけど實にキザな男だと思ひますわ。大きなホールでは二十圓や三十圓費つたつて問題になりませんけど、普通のカフエーなら十圓費つたつてウンと光つて見えますからね

元京城樂園莊　**キヌヱ**　さうですそれがお金を生かして費ふと云ふものです。それも室内の設備が悪いとか裝飾やネオンの彩光が大きなカフエーより劣つて居ると云ふなら別問題ですけど、寧ろ種々な點に於て大きなカフエーより勝つてゐて、お金もウンと澤山かけてゐるのが有るのですからねえ

元東京菊水　**光子**　カフエー通として自ら任じ粹人として氣取つて居られるにもかゝわらず此の點に氣がつかず、大きなカフエーでお金を湯水のやうに費つてゐられる方が相當有るらしいですがこんなお客に逢ふとお可哀想な氣がしますね

元別府ビリケン　**信代**　内地ではモウそんなの時代遲れですわ。大きなカフエーの角つこで小さくなつて遊ぶより其のお金で普通のカフエーで大盡遊びをなさるのが金を有効に生かして費ふと云ふもので、立派な經濟人のなされ方です　然しこれはお客さま計りの罪とも云へません。私等のサービスもより誠意を以つて徹底せしめてお客さまに自然に認めていたゞく必要もあると思ひます

一同　同感ですわ、ウンとお客さまの身になつて御奉仕しませうね

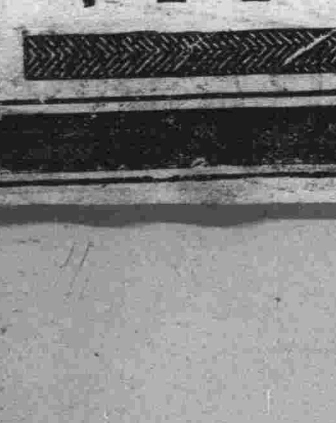

新京三笠町三ノ一

TEL (3) 6156

家庭

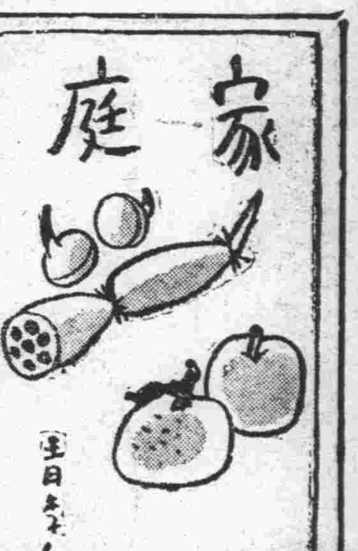

滿洲とお洗濯物
これは便利な物干部屋
手間は入らず、氣樂に乾く

寒い時はなか〳〵洗濯物も一日では乾きませんし、その上雪や雨のお天氣の悪い日でも續くと、子供さんの多い御家庭などは洗濯物がたまつて困るものです、部屋の中や廊下にブラブラかけておいては體裁もわるく、容易に乾きません、そこでひとつ次のやうな物干専門の部屋をつくつたらいかゞでせう。

廣さは三尺四方、家の隅の小さな戸棚、或は開き戸として三方はすつかり亜鉛板で張つてしまひます、上のはうに小さい濕氣を拔く窓を作つておきます、そして、一間の高さに釘を兩側に何本も打ち、丈夫な針金か綱を張りわたします。

これに洗濯物をかけ、下には小さい火鉢を置いて火を起し、萬一洗濯物が落ちても心配ないやうに金網をかけておきます。

これで出來上りです、湯氣がどん〳〵上り上の窓から出て行き、とても氣樂に洗濯物がかはきます、費用も格別かゝらず、とても便利で、是非一つ作つておきたい設備です

火鉢には煉炭など使へば時々入れかへる必要もなくよいと思ひます。

事變下に開く
春・服飾品のファッション
ルノン運動用服飾
ノータイからポロ・シャツへ
―健康色豊かな實用品―

永い半年の間部屋に押し込められ、太陽は遠く南の空……而し皇軍の大勝と共に春の明朗さがしのび寄つて參りました、錯色の空氣を破る春光の訪れは輕快なリズムに明朗な躍動を覺えるとゝもに近年益々旺んになつたスポーツ熱は體位向上運動と相俟つて華やかな開幕を約束づけて居ります時、スポーツマンに捧げる季節の贈物二つを次に紹介致します

△…ルノンスマツシング・シャツ

肌衣であると同時に外衣にも兼用され、優美であつて活動性を具備したポロ・シャツがノータイ・シャツを完全にノツクアウトして近時急激に流行して來たことは今日の時局に徴しても相當意義あることゝ存じます。

即ちポロ競技に着用されたる折襟シャツに端を發したスマッシング・シャツはテニス競技に使用されるに至り獨自のフォームに適應した改良を加へられテニスの四銃士の一人として有名を馳せたコーシエ氏が常に着用する牛毛編のシヤツが年を經て洗濯或は縮絨による自身體型に馴れ染めたそのラフな感じを愛好し製造家にその型を示した頃よりコーシエ・シャツの名が生れたのであります、軈てこのコーシエ・シャツが大西洋を渡りアメリカ・ナイズされ、樂な服裝として大衆的な流行服裝となりスキッパーと名を改められ我國に這入り更にスキッパーのタップリした良さと、コーシエ・シャツ型のスマートな襟と襟廻りの型を併せ且つ綿と羊毛の適度の取材配編により日本的にされた理想的のスマッシング・シャツとして、新時代の尖兵に出たものであります。

△…ルノン・スポーツショーツ

申又にも新しい時代の歩みがその型に變化を促してルノンスポーツショーツが生れました、單なる肌衣性のものでなくその活動性を基に型作られ男性美を發揮せしめた健康色豊かな實用品であります、スポーツマンのみならず、一般的にも斷然絶讃を博し得る斯品のエポック・メーカーとして深く信じて居ります、値段はキャラコ、ポプリン地で八十錢位から二圓位まで、毛物で二圓から七圓位までゞある(平本洋行調べ)(終)

可?不可?
新學期を目前に 幼稚園教育の再檢討
小學校進級後の成績は?
智、体、心理の興味深い調査

四月の入學期を前にして、未だ學齢に達しない幼兒を持つ家庭では、この春から幼稚園へ上げようかどうしようかと迷つてゐられる方も多いと思ひます、幼稚園に入れることがやがて學齢に達してから子供の爲に良い結果をもたらすか、或は反對によくない影響があるかといふ點は、識者間に相當問題になつてゐる事です。東京府女子師範では都下二百餘校の小學校兒童に就て幼稚園に入つた子供と入らぬ子供の入學後の成績について精密な調査を行つてゐますので、その結果を伺つて參考に致しませう。

幼稚園教育はなか〳〵難かしい問題で、中には幼稚園無用論を唱へる教育家もありますので、心理、智能、體育の三方面にわたり、色々な點から都下各小學校の低學年受持の先生達に依頼して調査を行つて見ました、勿論この結果がすべてを語つてゐると斷定することは出來ませんが、多少とも教育に熱心な父兄の參考になれば幸ひだと思ひます

調査の項目を大別すると

1、學習の根柢をなす心理の傾向
2、教課に現はれた具體相
3、操行方面に現はれた具體相
4、身體の發育狀態に現はれた具體相
5、體質、健康、運動の狀態
6、其他

となつて居ります、先づ心理の傾向をみませう、以下擧げるのは幼稚園へ行つた子供の特徴です。

注意力 幼稚園へ行つた子供は早く集中することはできても、すぐ飽き易いのが缺點です、注意は集中形よりも分散形をとつて居ります。

思考力 考へやうとする態度を持つてゐて深く考へる點はよいのですが、その代りに小理窟を云ふ子が多いやうです、幼稚園へ行かぬ子は反對に幾分ぼんやりしてゐても生意氣はあまり云はぬやうです。

想像力 幼稚園へ行くと想像力はきはめて豐富になります、その上この想像力もよほど合理化されたものが多いやうです。

解剖力 優れてゐて、物をよく比較してみます、幼稚園の訓練により、これと共に觀察力も著しく優れてゐます

意志 これは大變悪いのです、幼稚園へ行つた子供は意志が極めて弱く、依頼心が强く、自力でことをなす力に乏しく、外界の刺戟に對して妨げられやすい傾向です。

模倣、想像、推理、判斷、理解の力はそれ〴〵よろしいのですが、特に臨機應變に事に處することが出來るのは長所です。

かうしてまとめて見ると、幼稚園へ行つた子供のはうが優れてゐることが多いやうに見えますが、事實は學習には意志の問題がたえず作用して來るので、最も重大なこの點が劣つてゐるのは餘程考へねばなりません。

このことは、幼稚園教育の結果とばかりは言へぬので、子供の環境の問題も入つて來るので複雑になります、幼稚園へやらぬ家庭のはうが、やゝる家庭に比して、子供の意志を弱めるやうな生活をさせてゐるのではないかとも思はれますが、何れにしても注意を要することです、次に實際の學課の上に現れた影響を見ませう。

……◇……

教課の方面での影響を見ますと、流石に幼稚園へ行つた子供は一年に入學しても色々の課目で行かぬ子供に優つてゐる點はあります。

まづ國語ですが、語彙が極めて豐富で、必要以上に文字を讀み書きします、色々な話を腹藏なくよく話しますが、その反面他人の話をよく聞かぬ點もあります、また、靜粛な態度をとることができないのは、既に文字に對して新鮮な興味が感じられないためもありませう、他人の中で固くならずに話し得る力は幼稚園へ行つた子供の社會性によるものであります。

算術 ものゝ大小多少をみわけることが優れ、正しく數へられると共に數範圍も廣いといふ特色があげられます

描寫 一般に優れてゐて書材が豐富です、また幼稚園へ行つた子供は大抵圖書が大好きで、出來上つた繪には相當の統一も見られます。

唱歌 非常に好まれ、歌の種類も多く知つて居ります、發聲や發生法など、すべて優れ特に注意すべきは、幼稚園へ行かない子供にくらべて俗謡や民謡などをうたふことが少いといふ點です、子供は本能的にいろ〳〵の歌をうたひたいものです、下品な俗謡なども、何の意味もわからず、たゞ大人から聞きかぢつたまゝを歌つてゐるに過ぎませんそこで幼稚園で色々の童心にぴつたりした童謡や唱歌を覺えれば、わけのわからぬ大人の歌などうたふ必要はないわけです、子供が俗謡を歌ふのをむやみに叱る前に、子供の好きな歌をおしへてやるのが本當でせう。

手工 幼稚園の訓練により、用具の扱ひ方が巧妙で、製作物は緻密で正確です。但し、色紙とかその他の手工用具を無駄にする傾向があります、これも考へるに、幼稚園教育のせいといふよりは、子供達の家庭がさういふ點をあまりやかましく云はぬやうな家庭が多いためではないでせうか。

體操 調子のよい步行、リズミカルな遊戯などにすぐれてゐます、しかし、筋力が强いか弱いかは、子供各自の先天的な體力や條件もありますから不確かです。

操行に現れた影響 學習の態度は一般に悪いと云はねばなりません。

……◇……

身體の發育 身長、體重、胸圍などは、幼稚園へ行つた子供も行かぬ子供も大差はありません、併し幼稚園へ行つた子供は、運動を好み種類も多く知つてゐます、屋内運動を嫌ひ屋外を好み運動遊戯も多く且つ上手です。

健康はすぐれてゐますが、しかし頑張りはきゝません、衛生を重んじ、手や顏の汚いのを氣にする子が多いのも特徴です。

趣味・氣質 趣味は多方面で、話を聞いたり、讀書を好むものが多數です、性格は社交的で順應性が豐かで無遠慮であり、はにかみやではありません、樂天的で無邪氣で、大人には割合に從順です

各部分にわけて研究してみると大體以上のやうな結果が出て來るのですが、これ等を總括して直覺的に幼稚園の效果を認めるか否かを各小學校の低學年研究の教師達に質問しその解答を集めて見るとまたよほど違つて來てゐます。

小學校の教課方面から幼稚園の效果を認めるといふ解答が百分の六十四・二、全く不必要といふのが三十三・六、又操行、身體的にみると

操行方面からは
效果を認める 三十五・六
全く認めぬ 五十六・一
その他は不明

身體的には
效果を認める 七十三・一
認めぬ 十四・二
その他不明

となつてゐる。

かういふ風に分けずに、一般的に見ると幼稚園補育を認めるとの解答が五六・八、認めぬのが三七・八であります否定の解答がかやうに多くの割合を占めるやうでは、未だ現在の幼稚園教育に多くの問題が殘されてゐることを思はねばなりません。

……◇幼稚◇……

園によつては、經營上の必要から、徒らに子供をちやほやし過ぎて甘やかして終ふといふやうな弊害も考へられることで、此點は、幼稚園を教育機關として認めて、私立にも當局から補助が出るやうにでもなれば解決されませう。

要するに、以上の結論から推しても、幼稚園へやつておいたら小學校の成績が良くなるだらうと、過重な期待をもつて幼稚園へやるのは誤りです、幼稚園へ行かなくても、教課は小學校からはじめて少しも遲くないのです。

フレーベルの當時の幼稚園は、社會的意味が多分で、現在の托兒所的性質のものでした、それが次第に教育的意味を重要に考へるやうに變化して來たので、色々と不足も出て來たわけですが、本來の幼稚園の目的をもつてこれを利用する以上は、問題はないのではありますまいか。

從つて、幼稚園も子供の各自の性質や環境によつて、入れるも入れぬも決定されたいのです、小學校より二年も早く社會的生活をさせるのですから、社會性に乏しい子供にはよい效果をもたらします、言ひかへれば、內向性の子供、即ち內氣で慾求が大で、外へ現すことの小さい子供には、幼稚園で大勢の子供達と交らせて社會的訓練を受けさせるのは非常によいことです、兄弟のない一人ッ子なども同じです。

……◇反對◇……

に外向性の子供は幼稚園へ入れたゝめに、あまり社會化しすぎて困るやうになるといふこともあります。

要するに親御さんは、我が子の眞の姿をよく知つて、適當に導かれたいものであります特によい點は、學習に取りかゝるまでの行動は早いといふ特徴があります。

命じたことは完全にするが命じないことは少しもしない傾きがあります。

個人としては、名譽心がつよく、自慢をしゆつたりとしたところがありません、寧ろ輕薄といへる柄が多いのです、ものごとにこだはらず、明けつ放しの姿を見せますから、子供らしくて面白いといふ點もあります。

友達に迷惑をかけることはありませんが、おせつかいは非常に多いやうです、友達をより好みして、誰とでも親しくなる代り、またちきに仲が悪くなります。

……◇喧嘩◇……

の數は先づ少く、先生に對してはお世辭が上手で、顏色をみて機嫌をとるやうな子が多いのです、甘へる子も多いやうです。

之等の點で、幾分人ずれがしてゐるとも思はれますが、しかしその割に先生の言ふことはよく聞き、一般に迷惑をかける場合は少いのです、また新しい先生にもすぐなれてしみます。(東京府女子師範學校福島鶴吉氏)

洋室に調和する 花のかざり方
―日本間より明るく華やかに

此頃は昔以上に生花がお孃さん達のたしなみとして流行してゐますが、併し生花では主に床の間に飾る本格的なものを教へるのみで、實際的に必要の多い洋間の花の飾り方については知らない方が多いやうです。

應接間などは洋風にしてゐる家庭が多いのですが、こゝへ昔ながらの生花を飾つても調和致しません、盛花、投入れならばよいでせうが、洋風の飾り方一通りも覺えておくことは主婦の常識です。

洋間にかざる花は、日本座敷よりもずつと明るく華やかであること、ある程度まで分量も多く、色彩を豐富に、洋式の裝飾に調和させること、日本風の生花のやうに遠くから拜見する花でなく、手にふれ匂ひをかぎ、花に親しめるやうにすることが日本風の生花と違ふところです。

(生け方) 洋風の花の生け方にはスペシメン型(見本型)ドーム型(西洋のお寺の圓い頂の型)ピラミッド型(三角型)カスケード型(瀧のおちる型)の四種類があります、生花のやうに色々の難かしい規律もないので、誰にでも挿せますが、ドーム型は一番面倒で生けるのに失敗しやすいものです、スミレ、プリムローズなどは莖をあつめて壺などにこのドーム型に挿し、ほのかな香氣を樂しむのです。

(洋室) と花器の調和=小さい室には小形のグラスなどを置きます、大きな壺などを持ちこむと調和をやぶります、大きな花束を小さな室にさすのも考へものです。

椀型は正方形の部屋で、天井の低い部屋には殊によく似合ひます、その時は大テーブルのまんなかに飾るのです。

脊の高いポット(壜型)には仰々しくかざつた花や、小さな集りの晝餐のときなどにかざるのは、あまり感心できないものです。

洋室では、壁の色などで隨分感じがちがひますので、これに伴つて、飾る花の色を選びます、ぐつと引立ちます花、明るいものですから、なるべく暗い背のところにおくと引立ちます。

(白い) 花を明るい部屋に飾るのは損で、みどり色の壁の部屋がむきます、靑白い花はうす暗い室に、そして室の中で一番明るい壁紙の前におくとよろしうございます。

壁紙や敷物が眞紅や碧い色の勝つた部屋は花のうつりを好き嫌ひします、綠、灰色、黄、あさぎ、茶色などの部屋はどんな花でも調和します、もしも敷物やカーテンが眞紅で一目で濃厚な感じのする部屋だつたら、今頃ならば楚々とした水仙、夏ならばいちはつに綠の葉を添へて灰綠色の壺にさすなど、頭を働かせるとくつきりと引立ちます。

では壺に花を澤山さして部屋の隅などに置きますが、

(外國) 低いところに花のあるのは、また自然に生えたのを見るやうにおもむきのあるものですマントルピースの上には懸崖なども置きますが、マントルピースの金具に水のたれぬやう御注意下さい、大きな壺に華やかな色彩の花をゆたかに挿したのなど、最しもふさはしいでせう。

けふの番組
【M・T・C・Y 新京放送局】二十日(日曜日)

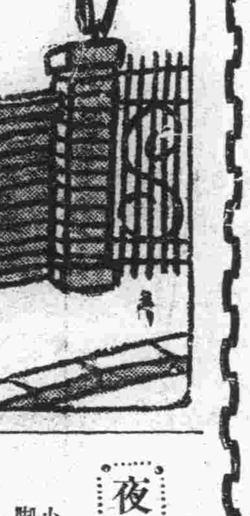

朝

七、五〇ラヂオ體操、入港船のお知らせ(大連)
八、一〇ニュース
八、二〇朝の音樂(大連) 氣象通報
九、三〇子供の時間(東京) うたのおけいこ ダン道子 日本子供の歌(二) 葛原しげる作詞 弘田龍太郎作曲
一〇、〇〇皇威宣揚武運長久祈願祭實況(京都) =官幣大社石淸水八幡宮より中繼=
一〇、四〇講演(名古屋) 時局と統制經濟 經濟學博士 向井鹿松
一一、一〇經濟市況(東京)
一一、二〇講演(大阪) 最近の歐米化學工業 庄野唯衛

晝

一一、五九時報(東京)
〇、三〇ニュース(東京、新京)
一、〇〇森林伐採實況 =全日滿放送= =吉林省敦化縣沙河掌張茂草溝より中繼= アナウンサー 宮岡修
一、二〇能樂(東京) =梅若能樂堂より中繼= 七騎落 梅若六郎 梅若武久
二、二〇浪花節(東京) 鯉淵要人 東家右樂遊
四、〇〇ニュース(東京) ニュース、氣象通報

夜

六、〇〇子供の時間(新京)(東京) 名作物語 クオレ(愛の學校)「第二回」 小さき愛國者 脚色並演出 東京コドモ會
六、三〇講演 戸口一齊届出に就いて 首都警察廳警務科長 曾根忠一
七、〇〇ニュース(東京) ニュース、告知事項 番組豫告(新京)
七、三〇日曜特輯ニュース(東京) 演藝
八、〇〇國民唱歌指導と獨唱(仙台) =仙台座より中繼= 指導並獨唱 四家文子 ピアノ伴奏 菅原田鶴子 愛國行進曲 獨唱 一、利鎌の光 外二曲
八、二五新内(東京) 不斷櫻下總土產 宗吾住家の段 富士松加賀壽々
八、五〇連續ラヂオ小説(東京) 當世五人男 汐入村篇 村上浪六原作 古川綠波 三益愛子 外大ぜい
九、二九時報、ニュース ニュース解說(東京) ニュース、氣象通報 告知事項、番組豫告(新京)
一〇、二〇ニュース兩放送
一〇、三〇北滿の時間(哈爾濱) アナウンサー 上森 野村

新京放送局が試みる 大森林伐採實況放送
萬難を排し敦化東方の密林で
後一時より二十分間

新京放送局に於ては奥滿洲森林伐採の實況放送を廿日午後一時より二十分間實施する事になつたが、その場所は吉林省敦化の東北約六十粁隔つたところ、千古の密林は鬱蒼と茂り數百年の間野獸と匪賊のため、未開拓として取殘された所である。附近は一帶に濕地で夏は一面の泥濘と化し交通全く杜絶するも今は地上氷結し、我々放送隊も山林鐵道等を利し辛ふじて現場に行く事が出來る。昨年の如きは數十頭の猪列をなして襲つたこともあつたと云ふ、時折熊公等も出沒する中に日滿約二千名の移民が營々としてこの大自然征服に從事する勇猛にして豪壯な姿をスケッチするのである。森林は概ね高さ二十五米一本の直徑は平均五十センチ何れも數百年を經た紅松、白松等の針葉樹、滿洲林業公司の手によつてこゝ三千三百町歩ほど切開かれ今は主として運搬を行つてゐる。放送は先づこの大森林を同胞の手によつて伐採する斧の音鋸の響、つゞいて大地も揺がす大音響と共に枝を拂ひつゝ倒れる壯絶無比の光景を數個のマイクに吸收して傳へんとするものである、倒された木材は大鋸によつて切斷され牛によつて引出される、その間の同胞移民の生活風景をどの程度にスケッチ出來るか期待され度い。

"當世五人男"(汐入村篇)
ラヂオ小説にして連續放送
古川綠波一座熱演
【後八・五〇 東京より】

村上浪六原作 菊田一夫脚色 古關裕而作曲

「人生劇場」の好評の後をうけて今月の連續ラヂオ小説は浪六の「當世五人男」である「三四郎」「土」「寄生木」「人生劇場」と、純文藝物の放送に回を重ねてきた連續ラヂオ小説も、今回は一寸目先を變へて大衆版を發行するわけである、浪六の當世五人男といへば明治三十年前後大衆小説として壓倒的な人氣を博したものである、男と男の友情、義俠を浪六一流の饒舌で混へながら描いたもので內容的に今の時勢にふさはしく、又興味的な點でも敢て今日一流の人氣作家の代表作に劣るものではない、久しく忘れられてゐる浪六物をとりあげる事によつて今は埋れた古いものゝ中にも斯うした面白いものが澤山あるといふ事を知つて頂ければ仕合せである、脚色は今油のゝりきつてゐるロッパ一座の菊田一夫氏、作曲はこれ亦「露營の歌」でクリーンヒットをはなつた古關裕而氏、主演は當代一の人氣者古川綠波氏である。

汐入村篇
‖●‖●‖●‖

時は明治の中ば=九州の大分からはる〴〵志を抱いて上京してきた吉田雄藏少年は箱根の山中で志空しく東京を離れ故郷の紀州へ歸らうとする川上三吉に出遭ふ、川上は吉田に苦學の勞多くして報はるゝ事少なきを説いて聞かせるが吉田が聞きいれないので仕方なく自分の仲間へ紹介状を書いてやる、かくて吉田雄藏は川上の仲間であつた倉橋幸藏、上田力、黒田健次等と共に隅田村のほとり汐入村の破れ家に勉學することゝなる一家の最年長者である倉橋は一同があまりに苦勞しつゝ勉學するのを見かねて…最年少者の吉田を富田といふ富豪の許に書生として住込ませ、他の二人のためには自分が犠牲となつて朝夕新聞の原稿を書きこの收入で二人を樂に勉强させやうとする、或日倉橋は新聞社で得た金の內から五圓宛を上田、黒田に與へ「明日一日で費つて來い」といふ黒田はこの五圓で上野の松源へ行き日頃から食べたいと思つてゐたものをたらふく食べ、又大盡ぶつてチップをはずんだりする(何ぶ人力車代が上野から淺草まで七錢なのだから)そしてこゝでお島といふ女と知り合ひになる、お島と女と彼は終生忘れ得ざる運命の糸につながれるのだが上田は五圓の金で(純情な彼らしく)紀州まではると、川上の許を借しんで再びの上京を促しに行く、川上は上田の氣持にほだされ〝川上〟が汐入村の家に再び姿をあらはした時=紅塵百尺の凡俗に身を投じて天晴れ黒田健次は身を立てる=一ト置手紙をして黒田は汐入村から姿を消してゐた。

平嶺齒科醫院 新京中央通(新京神社前) 電③―三三四二

淺田飴 あさだあめ
ぜんそくに
百日ぜきに
感冒に
よかきへんに
本舗 東京 堀内伊太郎
固形淺田飴
固形淺田飴は、旅行、ハイキング、スキー、職業、事務、勉學等の疲勞を恢復し精力を增し、講演、放送、歌唱、體操など一般大聲を發する場合に咽喉を潤し聲を良くす。其他人込中に用ひて感冒、呼吸器病患を豫防し咽喉を保護するに好適
定價 .30 .50 .70 1.00 2.00
全國各藥店にあり

隨筆 現在のない男(下)

武林無想庵

その年のクリスマスはこのムシユウ・ジヤンの引越したアパートで、マゾラ夫妻が肝入つて賑々しく祝つた。お客は樂器直しのムシユウ・モル夫婦、下の建具職の若い者シヤルル、その外まだ二三人ゐたが、私も御馳走になつた。

で、酒がまはると、マゾラ・ヴンサンは自慢さうに大きな蓄音器を持ち出した。たゞし大喇叭のついた一世紀前の蓄音器だから一層驚かされた。

それから妙なカルタをはじめたが私には結局誰が勝つたのやら負けたのやら分らずじまひだ。

だが、世界中で一番安い淫賣たといはれてゐる淫賣婦の巣窟であるこの界隈のバアを經營しながら、なぜクリスマスをこんな一室で祝つたかといふと、丁度暮の一週間ほどムッシユウ・ラファエルといふイタリー人にこの店が讓ることになつたからである。」

丁度その引渡しの附和は委の飯をタダ食ふことになつたので、バアにある凡ゆる酒類の壜をばバアの棚からアパートの二階まで運ぶ手傳ひをしてやつた。

マゾラ・ヴンサンの寢室は趣味は上等ではないが、中に金をかけた裝飾が施してあつた日本ならよほどの資產家でないとできない程度の裝飾だつた大いに働いてやつたのでスッカリ信用して、枕元に實彈をこめてあるピストルまで出して見せた。

一九三三年の十二月卅一日である。

舊港に面したバアは又マゾラ・ヴンサンの經營に戻つた私はアパートの二階からバアの棚まで凡ゆる酒壜を運び戻してやつた。さうしてパンを買ひに行つたり、お客に出すコーヒーを挽いたりするのがとうとう私の役目になつてしまつた。いや、バアの一隅でマゾラ・ヴンサンがペンキ屋として引受けて來たドアの塗り直しまで、私は勞働服を羽織り勞働帽を冠つて大いに手傳つてやつた。

日本人として私は無器用極まる男だけれど歐羅巴の職人に伍して見ると、先天的に私は彼等より手先が器用であることを發見して自分ながら驚いた。

そこら中の淫賣婦や船仲仕達が一杯引つかけに來ては、私の塗り方を感心して見て行つた。

そこで、十二月卅一日である、しかも午後十一時五十何分である。

バアではビヤ樽のやうな神さん二、三十本シヤンパンを用意して待つてゐる。

建具屋の若い男シヤルルがマゾラ・ヴンサンの寢室にあつたピストルを天に向けて、モント・クリストの島見物の船が晝間は盛んに來往する港內に臨んで仁王立に突立つてゐる。

港の向側はすぐ坂路で、そこから東山よりもうすこし高い位の山が起り、人家續きではあるけれど、更に角その絶嶺へもつて行つて有名なノオトルダム・ド・ラ・ギヤルド寺が屹立してゐる。

日本ならさしづめ百八煩惱の鐘が鳴りはじめる時だが、不思議なことにはカトリックのお寺でも同樣にそれが鳴りはじめることになつてゐるのである。

ピストルを天に向けて仁王立に海岸に突立つシャルル青年も、シャンパンを手にしたビヤ樽の神さんもつまりそいつの鳴り出すのを待つてゐるのである。

固唾をのんでゐたお寺の鐘を鳴り出すとたん、鯔網の立並んだ海岸で、パン、パン、パン、パン、とピストルが續けさまに鳴つた。今のシャルルのそれである。同時に、神さんの手にしたシャンパンはパンと云つた。神さんは忽ちそいつを近所にゐる人々へシュッとぶつかけた。一本、一本、又一本、バアの人々はシャンパンの瀧を浴びたわけである。

私も頭からしたゝか浴びせかけられた。

それを合圖に、人々はお目出度うお目出度うと絶叫してチュッチュッと接吻を交はす騷ぎだ。私は髯だらけの船仲仕達にかぢりつかれて、無氣味にベロベロと兩頰を舐め廻されて弱つた。

それからが樂づくしだ。

見るから物欲しげな船仲仕達だが、さすがは伊太利人である。彼等のそのむくつけき手に一旦ギタアが渡るや否や彼等は忽ち本職はだしの藝術家になつてしまふ。

みんな陽氣に彈き且つ歌つた。いかにも樂しくてたまらないやうだつた。

しまひにはダンスがはじまつた。

私もビヤ樽の神さんに引づり出されて、彼女の生れ故郷なるフィレンチエル踊りを敎へられ敎へられ踊らされた。フィレンチエルはあのダンテで有名な、日本では英語よみのフロレンスのことである。果してこのデタラメが一つの態をなしてゐるかどうか自分ではどうもハッキリしない。モンテスキューのペルシヤ手紙に對して、バレリイは一藝語と稱して一大名文を書いてゐる。

あんな文章の書ける人は日本では幸田露伴先生より外に一人もゐないが、私もどうかして長生してあの域まで漕ぎつけたいと焦慮してゐる。

私は現在のない男である。

相當の出來榮

覆面作家「職場から來た男」(『新青年』三月號)

百枚の力作であるといふ「職場から來た男」。仲々筋の立て方も凝つてゐて冬の夜の一讀には値ひしよう。從軍記者が職場で一つの封書を或る女に渡して呉れと言つて托される。所がその女が旅に出てゐるとか監禁されてゐるらしいとかで仲々會へもしないのである。更に一人の惡黨があつてその女を狙つてゐる。一最後に來て讀者は見事ドンデン返しを喰ふのだが、そこまで引つ張つて行く力は確かにある。人物の特異さをよく描き出してゐる筆力に負ふところが多からう。だがこのやうなものを「覆面作家」の名で發表することなどはつまらない趣味だと思ふ。(高山磐根)

滿洲に於ける文化の貧困

中谷貢

或る若い作家が日本から滿洲に來て大連で感じた事として大連は四つ五つデパートあり皆一應アラモードな日用品贅澤品を一通揃て居り專門飮食店ホテル等各々ピンからキリ迄あり日本に劣らぬ景勝の地あり交通道路等總て完備して居りキネマ、ダンスホールカフエー等と凡ゆる我々現代人に必要な機關が整備してる樣である。東京を小さくした位外形では整つて居る、だが何が缺けてるか具體的に云へないが總ての方面に於て物足りないものがある。何となく垢抜けしてない野暮つたいものがある。奉天新京共に種々の點で多少の相異はあつても皆共通の感じがすると云ふ。之に對しての作家は結局何がさうさせてゐるかは理論的、具體的に云はずに「文化の貧困」であるまいかと暗示した。

我々滿洲に來て居るものは此の「文花の貧困」を一應考へて努力と目標の一つが此處にあると思ふ。一體何が缺けてるのだらう、私は斯う思ふ「結局滿洲の生活が全體に於て個人の敎養內容が割合に貧弱でありながら生活の割合に樂なため柄にもないものを與へられてるためつい柄にもないお主婦さんが洋裝した樣なといふ事に氣付かず居る。眞夏に背中を猫みたいに曲げてケープで熱風を切つて御歸り遊ばすあたりではなからうか又一流の料理の樣な恰好をしてながら薄汚いお主婦さんがペチヤクチヤ客にしやべるお盆ははげてると云ふのもその一つである。滿洲の外形は成程大連は勿論事變後は奧地もどしどし擴張、整形されて居るが之を平たく云へば地についてゐない。それは如何にモダンな服を着てもケープで風を切つても如何に含蓄ある本を讀み映畫をみても滿洲の人には實の持腐れ所謂ピンと來ないし又映えない、しつくりしない點があるからではないだらうか。一應立派な外形的なものに對して內容を盛りこます土台と常に躍動する文化への躍動が缺けてる事になる靜かに考へて見たい點である

N喫茶店が仲々はやる、M喫茶店が一時は敗けた形だつたんだが結局東京からサーヴィスガールを直輸入した點にNキヤッチしたのであるが、じつと見てると此處にも所謂文化の貧困である。結局來る顏觸れと鯔の多い事大きな右側のガラスがいつも曇つて雜巾の跡が汚い線を殘してる事等もその具體的な理由と思ふ。東京仕込もアビヤランスと多少は中味はあつても結局麻痺しかゝつて居る。之が滿洲の一つの姿ではなからうか。

又良く滿洲の人の讀書調べが新聞等に見受けられる。あれは良い例である。本屋も段々良くなつては居る樣だが未だく遲れてる。讀む人賣る人兩方共所詮文化の貧困にかかつてるからとも見れる。各會社の圖書室で會社員の讀書調べをして見たい。文化の貧困に陷らないために。

社會生活に於ても此傾向はある。五年は拙速でアウトラインを作る時代であつた。之からは更に角ぼつく否大いに內容を盛る時代である。それは如何したら得られるか、現はれるか、所詮滿洲に來て居る人の內容と綜合社會觀から生れる明日への目標を有ちに向ふ努力を描いて他にないと思ふ。只夫れだけの事である。

放送室

失踪が得意

小森丈夫、この人、協和會に勤めてゐるのだが時々行方不明になる▼此の間も十日ばかり姿を見せない、やがてひよつこり朝鮮からハガキを寄越した、曰く「民族融和問題調査に朝鮮へ來た、金が無くなつたから出張といふ事にして旅費を送つて呉れ」▼協和會「どうもコモリました」と言つたとか

學藝消息

△週刊雜誌『曠野』を生る人は棒紗智、草池澄雄、柳千露、水町葉子等の諸氏、編輯部は新京明倫街五〇二棒紗智方一月より創刊、短歌、詩を主として創作も追々殖ゑる見込

書架

本欄紹介を望む新刊は本社編輯局學藝部宛に御送附相成度し(係)

△水師營 城小碓の詩「待避線」宮本のぶ子の隨筆「襲蟲」島崎恭爾の小說「風」に市村力、中尾彰の繪を載せた菊倍判ラフ紙刷りのしやれた刊行物である(大連市伊勢町錦鹿ビル四、一六大連詩書倶樂部、非賣品)

△新民(二月十五日號)內外の時事寫眞と解說、文藝、漫畫等を盛つた滿文半月刊(新京北安路、滿洲國通信社、年三圓)

創作 髭

草池澄雄

髯はA氏の渇望の的である何故A氏は髯をそんなに渇望するのか、そんな事は俺の知つた事ではない。

A氏は鏡に向ひ乍ら頻りに鼻の下を摘んで居る。一週間前に買つて來た綠色の毛生藥は今朝で空になつて了つた。然し效果は少しもない。そこらのイカサマ藥など當にならないことをA氏は百も承知で居ながら、美髯禮讃の念(?)が強いため、又新しい毛生藥が鏡の前に立つて居た。

A氏は生來薄毛性である。この年になつても髯らしいものが生えなかつた。二十二、三位で揉上げから顎にかけて又鼻下に靑く美髯の面影を呈して居る者を見て、「おい、未だお前は若いんだ。その髯の芽生を俺へ讓れ半分でもいゝからよ」と心の中で呟いた事が幾度あつた事だらうか。それもその筈なんだ、何故つて他人が嫌がる無精髯と云ふ奴すら懐しく思つて居るんだから。

A氏は髯の顔を見る度に、冷々した自分の鼻の下から顎を空しく撫でるのが常である「おゝ髯よ。風に靡くあの美髯よ。」A氏の頭は映畫機の樣に廻轉して居る。古今東西の美髯の所有者の顏が、否!髯が大寫しの樣に次から次へと現はれでは消え、消えては現はれた。

「おゝ髯、あゝ美髯!古今東西の英雄豪傑と名指された者で、美髯で顏立を引立てゝ居ない者が幾人あらうか。英雄豪傑に限つた事はない。あらゆる方面の著名な人間で鼻下や顎を美髯で裝飾して居ない者が幾人あらうか。それに引換へ何たる淋しき俺の鼻下よ!顎より一體毛生藥を何程つけろと云ふのだ。もう俺は幾瓶つけたか忘れて了つた。好い加減に俺の畑にも髯の芽生をさせろよ。俺は決して芽を切りやしないぞ、切らしてなるものか。伸びよ髯!褒れ美髯!」如何に憤慨しても、泡を飛ばしたところで、相變らず冷々とした地面はA氏の終身因縁付けられた樣な所有物である。

この地面のためにA氏は、どれだけ苦しんで居るのか俺には解らぬ。俺のA氏に對する知識は、A氏が變り者だと云ふ以外にはないのだ。

×　×　×

鈍い冬の陽は、ビルディングの影をペエヴメントの上に僅かに靈いて居た。

A氏は一歩々々自分の足先を凝視めて居るかの樣に、ゆるやかに、憂鬱相に歩いて居た。二三步行き過ぎて、後戾りして立止つたのは藥屋のショウインドウの前だつた……女の顏に生えた髯……。

A氏はそこにある水溜りに手まで燃えて來たシガーを捨てゝジッと其の縁に見入つたが自分の顎を摘まむとクルリッと向きを變へて步き出した。

……ナポレオンの奴嘘を言ひやがつた、俺の髯が第一不可能ぢやないか。然しナポレオンの云つた言葉は古今の名言と云ふぢやないか、名言とは、そこに眞理がなくちやあならないのぢやないか。それとも俺の努力が足りないのかいや俺は幾瓶つけたか忘れる程努力したのだ。それでは何處かに惡いところがあるのだ、さうだ藥だ!藥が惡いのだ……。

A氏は一つの眞理を見付けたかの樣に心の中で叫んだ。

……人間と云ふ奴は利口の樣で馬鹿なもんだ。欲望のためには、その目的物を獲得するためには途中に大きな穽があるのも知らない。その穽に落ちて居るのさへ氣付かない者が如何に多い事だらう。いやその馬鹿は俺だけかも知れぬ……

A氏はから思ふとヒヤリとして自分をみつめた。

……磯田奴は直ぐ生えて來て困ると云つてやがる、畜生め……。

A氏の足は自然に止つた。

「……であるから我等は常に……」

A氏の眼には人の男が街頭で叫んで居るのが寫つた。

「…瀧球や麻雀などは閑人の閑つぶしだ、現今の時局を考へれば、そんなものに耽つて居る時ぢやない。その金を國防基金に寄附したら大したものが出來るぢやないか…」

A氏は「ウム」と唸つた。A氏が其の男の辯論に感心して居るのかどうかは知らぬが、俺はさうとは思はぬ。何故ならA氏の眼は其の男の髯をジット射入る樣に見てゐるからだ。(終)

日日案內 雜件
廣告 ◇三行 一回金六十錢 ◇波線度 一回金四十錢 ◇五行 一回金八十錢 ◇十行 一回金一圓八十錢

代書 民刑訴訟書類作成 手續タイプ印書 電③二四五〇
代書とタイプ印書は迅速確實な領事館正門前 電③二一三六
簡易宿泊所 電②一七五〇
貸間 電話③二〇八六番
電話買ひたし 浪・平(3)三六三六番
美人 ゲーム取と見習募集 最高級優遇 新京吉野町二の十 アサヒ撞球場
失業路頭に迷ふ者 人を殺ひたき者 共に本會へ 新京東三馬路 電2一〇八五 自彊會
古物 ナンデモ高く買ます 曙町二丁目十八 稲荷神社東一丁 電(3)六〇四一
サック 多し御用は專門の當店に限る 新京名物 富士町二ノ一五 性の百貨店
帳簿專門 三省堂製本所 電(3)三三三四番 三笠町三ノ九
トラックの御用は 平野工務所へ 引越貨物 土建材料運搬 祝町五丁目六 電話(三)五四五四
募集 タイピスト生徒 新京タイプ綜合教授 入學隨時 日滿タイピスト學院 電(2)四四五二番
入會歡迎 慶應看護婦會 派遣婦會 新京梅ケ枝町三ノ十 電話3 五六六九番
トラックに依る運搬 大和運輸公司 電(3)六九〇八 引越及建築土木材料一般 農產物搬送の準備有
整骨專門 中學 專門學校 各官衙 御指定 小原整骨院 錦町三 電③二六八四
內地みやげ電話即時配達 ロシヤ菓子 中央通二十一 小包發送 勤務引受 三泰公司 電(3)二七四七

質 稲七 屋 電(3)一五一五
お茶と お茶道具は 新京吉野町一丁目 みどり茶園 電③四七七〇
あんま 東一條通五六 九州堂療院 電③六五〇九
鍼灸 あんま 遠近を問はず敏速に御伺ひ致します 一心堂 電話3二九〇八 大和通四六ノ二
ほねつぎ 中央通り 警察本署前 末松接骨院 電3二二〇三番
ほねつぎ 今辨慶整骨院 電話⑧五三六一番
かんばん 玉江 電(3)二八二八 新京キネマ前
特効藥安心散 慢性花柳病、皮膚病 關節炎、神經痛 リウマチス 效果確實御試驗を乞ふ 浪速町二丁目十八番地 吉光堂療院
鍼灸 浪速町二丁目十八番地 東二條派出所前 吉光堂療院 電③三七三六
肺 肋膜、腹膜、胃病、胃潰瘍 其他家傳良藥あり 三笠町一丁目二四 奉仕堂藥房 電(2)六一三六番

電話金融 名儀變更せず信用で貸します 新京ダイヤ街(老松町一ノ二) 電3五七七三番 昭和金融株式會社
電話及金融 金融即時・長期秘密 僅なアタマ金でお買入が出來ます 御用の方は ⑧6267 荻本電話店 新京入舟町一ノ二二ノ二
新しき女性の生た洋裁研究所 △裁斷の簡易 ◇デザイン力の養成 ◇入學每月始め ◇科別!! 裁斷研究 自由 夜間 部料 文華洋裁學院 大和通り四九 學則郵券二錢要ス
天婦ら 東京大阪寿司 定食と立喰 會席料理仕出 ふぐ料理 小料理と鍋 廣味屋 吉野町二丁目 電(3)五三五三
家傳お灸 ◇神經痛 △肋膜炎 ◇婦人病 △カリエス ◇胃腸病 △ロイマチス ◇淋病 △寢小便 ◇中風 △喘氣 ●あんま特設 中央通(大阪商船横) 清水堂鍼灸院 電話③六七二七番
電話金融 低利で敏速に 白金・金・銀 高價買入 横濱屋質店 東二條通二十五番 電話3 四七四番
タイプ印書 飜譯・立案 謄寫・代書 錦町二ノ一四 新滿社 電話③二三八七

割烹温泉料理 新京ダイヤ街 温泉閣 電(3)五三八五 六二八五 御宴會 新大宴會場と大衆向すき燒部新設 内鳥專門 おかもと
營業科目 三共洋行 各官衙會社御拂下 各自動車買賣 國產車解體品 解體部分品 蓄電池及電氣修理 各種發動機修理 不凍液モビール 各運タイヤ 御不用御拂下げの場合は電話又はハガキにて御知らせ願ひ早速店員御伺ひ仕り御相談可申上候 新京大經路五一 工場 新京大經路四二 電②五三八八
自動車賣物 三三年式 ハドソンセダン 一台 三四年式 シボレーセダン 一台 三四年式 ダッヂセダン 一台 三三年式 コンバーチブル型 一台 三四年式 ダッヂセダン型 一台 三五年式 フォードトラック 一台 三六年式 フォードトラック 一台 三五年 シボレートラック 一台 シボレー フォード エンジン完成品 始動用 數台
料亭 水月
質 第七博多屋 三笠町三丁目七 電③五三三
月經下し專門藥 他の藥で効かぬ頑固症でも必らず目的を達し得る良藥です左記へ御照會あれ 奉天南市場廣場娘娘調節相談所 臼井藥院

東京式 久米 朝夕!涼氣の折ぜひ御立寄下さい 小料理とスキヤキ 召上りませ お家族連れに御會合に 二十人迄小集會を御安値に出來ます 東一條ダイヤ街入口 電③三九三一番
待合 むつみ 第七博多屋横
質 貸出勉強 極く簡單 質流品大安賣 愛知屋 東二條通二五 朝日社隣 電③三五九五
男女あんま 無効返金 家傳名灸 外傷性諸病 淋病梅毒 三回治療後 快壽堂 大和通四八
質 親切第一 是非!質屋の御利用は 博多屋へ 電⑬六三六四
質 衣裳 新古 物多 大質店 益豐 電3二七七七

日本海汽船出帆 新潟直航 十二月より三月迄毎月三回 滿洲丸(月三回) 羅津發前十時 淸津發後五時 毎月九日、十九日、廿九日出帆 國鐵及滿鐵主要驛並にJ・T・Bにて連絡通し切符發賣
北日本汽船出帆 敦賀直航 さいべりや丸(月三回) 毎月一日、十一日、廿一日出帆 天草丸(月三回) 毎月六日、十六日、廿六日出帆 羅津發前十時 淸津發後五時
大阪商船株式會社 國際運輸會社各地支店 專屬荷扱所 大連支店 電3二一一五 奉天事務所 電3四〇八九 新京事務所 電3二二一六 哈爾濱事務所 電七一一〇六
切符發賣所 滿鐵及國鐵主要各驛並各地ジャパンツーリストビューロー案内所 船車連絡往復切符は汽車二割引、汽船一割引、通用期間二ケ月 大連より汽船往復切符は復路運賃二割引、運用期間三ケ月
貴州丸 毎月三日、十八日 三角・鹿兒島・沖繩行 (午前十一時大連出帆)
大阪商船出帆 門司、神戸(大阪行) (△印は廣島寄港) 鴨綠丸 二月廿一日 扶桑丸 二月廿三日 熱河丸 二月廿五日 うすりい丸 二月廿八日 うらる丸 三月二日 黑龍丸 三月四日
近海郵船 大連より九州行近道 淡路丸 五日、十五日、廿五日 午後四時發 長崎 鹿兒島 一等 二八圓 三二圓 特三 一四圓 一七圓 三等 一二圓 一五圓 滿鐵主要驛及びビューローにて九州各驛行船車連絡切符を發賣致します
新京銀行 親切 叮嚀
東明 淸料理 吉野町

森永ビスケット 御贈答用に 御家庭に MARINA Playmate

我宣撫工作により 南京の復興進捗
避難民も相次いで城內復歸

【南京十八日發國通】皇軍の南京入城より約二ヶ月惜廢墟と化した南京もその後わが首都宣撫により建設の軌道に乘つて着々復興の歩みを急ぎつゝあるが難民救濟、施設改善充實、邦人の進出等により明朗なる再生の姿を示しつゝある

一、自治委員會の活動 陶錫山氏を委員長とする委員會は軍ならびに特務機關の指導の下に逐次活動の敏活を增し區役所の活動活潑で直接住民に關係ある仕事が最も增加してゐる

一、難民の復歸 難民區は一月十日に解消し以後卅萬の難民復歸は連日行はれてゐる

一、警備 南京開城當時百名の警官は現在五百餘名に增加し南京全市に亘り市民の治安維持、不穩分子の摘出效果は顯著に現はれてゐる

一、救濟 軍及び特務機關より米一萬俵、粉三千六百俵を治安維持會に贈り、また市民は日本軍隊、商店等にて使役して生活を扶助してゐる、現在糧食問題の不安は既に解消、更に新鮮なる野菜も市場に出はじめてゐるが、軍當局はこれが搬入の便を與へつゝある

一、診療 各區公署に於て施療を實施してゐるが更に各區に施療所を設け、藥物の給付、診斷を行ふ筈

一、商業關係 自治委員會が中央市場を開設、米、青物、メリケン粉、油等を賣り、一般の需要を充しつゝあるが、更に市場を增加各區に設けるべく準備中である、現在浴場開設十三軒、商務會は近く開會、これにより産業方面の發展も顯著になるものと思はれる

一、交通 人力車三百臺が一般交通機關であるが、興中公司では近く自動車の配車を斷行する筈、又故鄕に歸る難民に對しては汽車汽船の利用を許可しつゝあるがなほ軍當局に於ては難民に對し必要な金錢と食糧を給してゐる

一、日本人の進出狀況 商店許可の百二十軒、開業七十軒、人員三百六十名、商店以外の從業員傭員全員を合すれば五百名に達してゐる

一、水道電燈の建設 電燈は日本商店大部分、支那側官公署に點燈、水道は既に市內大部分に行き亘つてゐるがなほ目下水源地を淸凉山中に據り鐵管の施設工事を行つてゐる、又電氣水道は共に近く軍より興中公司に引繼ぐ運びである

一、慰安 映畫常設館、支那芝居その他各種娛樂を隨時興行せしめる

蜃氣樓浮ぶ 平和鄕臨淮關

【臨淮關十八日發國通】本月二日田代部隊が占領して漸く半月を經た臨淮關は早くも復興の機運みなぎり、皇軍の威武、宣撫に服せる土民は總て避難先から復歸し軒毎に日章旗が飜つてゐる、また日貫きの場所には俄かうどん屋、俄かぜんざい屋が出現、兵士達が支那の子供達とゝもに齧々として戲れながらこれを食べる等朗かな戰線風景が展開されてゐる、珍しいことには毎日夕方になると臨淮關北側の桑畑にポッカリと蜃氣樓が浮び夕食後の兵士達には蜃氣樓の見物が無上の慰安となつて大騷ぎだ、映ずるのは周圍一里ばかりの桑畑の果ての所に滿々たる淸水をたゝへた湖が浮ぶ、帆船が走る、その後方には霧にかすむ山岳がうねつてゐるこの信ぜられぬ夢の國の美しい風景を童心に歸つた兵士達は双眼鏡で見ながら歡聲をあげてゐる、支那の子供達が「自分にも見せろ」と兵士達の腕にぶら下つて甘へてゐる風景が到る處に出現する蜃氣樓に映るは江南の太湖か或は黃河附近の湖沼か、將又他の知らぬ夢の國の風景か、平和鄕に浮ぶ蜃氣樓を介して童心の結ぶ國境を越えた溫い人情味は見る人の心を打つものがある

察罕諾爾炭礦 中銀讓渡せん

察罕諾爾炭鑛(礦洲里の西南約三キロ)は數年前擔保流れにより登錄價格十二萬圓をもつて滿洲中銀の所有に歸し、爾來委託採礦をなして來たがこの程中銀ではこれを他に讓渡するを得策なりとして目下在海拉爾東蒙公司及び竹中庸起氏を相手として讓渡交涉を進めてゐる模樣である

讀者の領分

投書歡迎 中傷不可 稿可

馬車夫との爭

春夏とも成れば無くては成らない國都人の足である馬車洋車近來此れが明朗化をモットウの下に馬糞袋だとかさては馬車メーター制まで叫ばれあの街で見る乘客と洋車又馬車夫との喧嘩も御當局の心痛の一つと思はれるが、成程メーター制も良い事には違ひないらうが馬車がメーター制になつたからと言つてあの街の喧嘩が緩和される物では無いと思はれる、なぜならば今一切かの方法で良いあの街で聞く步朗國都を思ふなら彼等に何彼等が客を引く時使ふ『オイ●ニイヤンイカンカ』とか言ふ言義ニイヤン成る言義は元來日本人が彼等を呼ぶ時に付けた愛稱で、それを誰からともなく彼等も又覺えて唯一の日本語にしてるのであらうか國都新京に來て驛前で見聞した客の第一步の第一感さうして乘つた客の心理作用は畢竟喧嘩の可能性があるのでは無いだらうか、滿語の解らない日本人であれば「お客さん乘りませんか」「安く行きます」とか其所は適當なサービス語の一語ぐらゐ當の組合からでも教へる可きと吾人は思ふ、時代の遺物馬車夫無智な馬車夫洋車夫だからとして放任して置く可きではなく明朗國都の將來の爲何とかの善導を望ましい (渡部士朗)

重傷の身でひた走り 彈丸補充の使命果す
殊勳の佐藤上等兵に感狀

【臨淮關十八日發國通】十七日午前三時臨淮關北側の丘陵にあるわが砲兵陣地に血達磨になつてかけ込み「○○隊危ふし小銃彈補給たのみます」と傳へてばつたり倒れた一兵士があつた、この兵士こそ田代部隊長をして「わが部隊にこの兵士あるを誇りとする」とせしめた同部隊の○○隊佐藤政雄上等兵(仙臺市出身)だ、十六日午後八時北臨淮關東北方二里高埠守備の○○隊は折柄の月明に乘じて逆襲し來つた凡そ六百の敵に包圍された○○隊長は自ら刀を振つて兵を指揮し猛烈な反擊を加へたが、われに十倍する敵は小勢と見てか再三逆襲し來り、交戰五時間、十七日午前一時頃にはわが方は既に彈丸の缺乏を來し後方との連絡も絕たれ今は既に挽回の策も盡果てたと見えた、此時數度の白兵戰に頭部に重傷を負ひ部隊長の傍に倒れてゐた佐藤上等兵がパッと起き上り「部隊長殿私が彈丸の補充をつけませう」と叫んだ、「君は駄目だ、重傷ではないか」「大丈夫です、今は一兵たりとも欲しい時です、無傷の者より傷ついた私に最後の御奉公をさせて下さい」と佐藤上等兵は決然言ひ放ち、よろめく足を踏みしめながら拳銃一挺持つたまゝ走りだした暁々と續く曉の桑畑白雲月を蔽つた中を淮河に沿うて佐藤上等兵は走つた、彈が風をつき切つて頭をかすめ五十米左では敵の[illegible]を吐いてゐる、川岸の防堤から畑の中に、そして防堤にと佐藤上等兵は立つては走り、走つては伏して敵彈を避け、本隊まで凡そ一里餘りとなつた、息つく間もなく敵彈が執拗にかすめる今はこれまでと佐藤上等兵はどんぶと淮河に飛び込んだ傷は痛み、淮河の水は氷より冷い、佐藤上等兵はしびれ行く肉體に最後の精神力をこめて泳いだ、かすかに漣き河面の月影を切つて漸く對岸に泳ぎついた時は全く疲れ切つてゐた死の一步前の睡魔が襲つてくる、ハッとなつて步んでは又走り漸く砲兵陣地に辿りつくことが出來たのだ、佐藤上等兵の決死的報告を受けた○○砲兵隊長は砲兵隊員全部の所持する小銃彈を咄嗟の措置として危機の○○隊に急送せしめたかくて午前六時ほのぼのと夜が白む頃○○隊はからくもこの危機を脫して敵の重圍を解くことを得たのだ、臨淮關○○野戰病院にある佐藤上等兵のこの殊勳を聞いた田代部隊長は同部隊隨一の强者とたゝへて感狀を授與することゝなつた

白系露人事務局 青島に創設

【青島十八日發國通】滿洲にある白系露人は滿洲國當局庇護の下に白系露人事務局を創り、相互に連絡をとり防共の實行と生活の向上に著しき成績をあげつゝあるに鑑み青島の白系露人も事務局を創り日本軍當局や滿洲國同胞と連絡をとり防共と生活の向上に協力することゝなつた、即ち支那事變前に青島には一千二三百の赤露人が居り市政府の後援でソ聯人事務局を作つてゐたので白系、赤系の間に內紛が絕えなかつたがわが軍入市に先立ち市政府や赤系露人の逃亡により赤系露人事務局が消滅したので殘る九百の白系露人は新に白系露人事務局をつくることゝなり來る廿七日までに白系露人事務局宣撫委員會を結成し、ベロフ、ブラゾウスキー、ペチエンスキー、マーニッチ、ピカルウイッチの五氏を委員として積極的に組織活動を開始した

關東州經濟 調査委員會
特別委員會答申案

關東州經濟調査委員會では
一、北支貿易振興のため關東州において採るべき方策如何
一、關東州における中小商工業者に對する金融を圓滑ならしむる方策如何
の二問題について特別委員會に諮問してゐたが、特別委員會は十六、十七の兩日にわたり州廳會議室に委員全員出席右諮問事項の討議を行ひ左の如き答申案を得た

第一諮問事項
北支貿易振興のため關東州の採るべき方策如何
一、海運施設の改善に關する事項
イ、船腹の充足 白河遡航に可能な程度の大連—北支間運航船(二千噸級の貨客船又は海上トラック等)を增配せしむる一方ジャンク船の保護振興を圖るを要す、その具體的方策として
1、既存機關を統制整備して實現せしむるか
2、新機關を設けて實現せしむるか
につき議論沸騰したが各委員の意見一致せずさらに兩意見に從ひ具體案を作成次回に討議することゝなつた
ロ、運賃の引下 大連北支間仲繼貿易振興上第一に考慮すべきはその運賃である、即ち內地發大連經由北支向貨物運賃の低減を計り內地北支間直通運賃と同額若くはそれ以下とし常に一定運航せしむるやうイ、ロと關聯して計畫するを要す、又之がため生ずる損失のため補助金交付の件も問題となつた
ハ、荷役施設の改善及增設 大連及北支(天津又は適當の地)兩地における貨物積替及船舶設備の研究改善並にその設備の擴充を圖るを要す
二、北支貿易の促進ならびに斡旋に關する事項
關東州產品の輸出及び內地よりの中繼貿易の振興を圖るがため州廳後援の下に大連市商工會議所、商工各組合の經濟調査及び貿易斡旋事務を擴充することを要すなほ必要あらば各團體へ綜合事務所及び共同倉庫を設置する
三、外國爲替管理令による取扱緩和に關する事項
關東州對北支貿易その他こに關聯する取引による爲替決濟の圓滑を期するため關東州爲替管理令及び輸出入品臨時措置令の運用緩和方要望するを要す

第二諮問事項
關東州における中小商工業者に對する金融を圓滑ならしむる方策如何
一、既存金融機關に關する改善方策
イ、銀行に對しては中小商工業者の物以外の信用を附與し得るやう係行員の配置訓練及取引先の信用調査の擴充をなさしめこれ等業者の手形を好遇せしむるの風を助長せしむるやう慫慂すること●しむるの效果を發揮せしむべき具體策を次回までに關係委員において研究し草案を作成することゝなつた
ロ、金融組合に對しては貸出の限度條件等を適宜緩和擴大しその機能を發揚せしめると共に庶民金融機關として大衆の間に積極的進出をなさしむ
二、中小商工金融を主たる業務とする地場本店銀行の設立は刻下の急務といふべく當局においては之が設立の認可を與ふると共にその經營首腦者、銀行及一般業務の監督には萬全の注意を拂ふことが肝要である
ロ、實業組合の結成と共に同組合の特殊金融機關として內地商工組合中央金庫を新設するを要す
なほこの案については討論終結せず、次回において研究することゝなつた

日滿實業協會總會 本年は京城で

【東京國通】日滿實業協會では十八日午後二時半丸の內東京商工會議所に理事會を開催し、十三年度定時會員總會を五月廿七日京城府民館に開催することに決定した、なほ總會終了後有志會員をもつて經濟視察團を編成し北支、滿洲國、北鮮の各班別にそれ〴〵視察旅行を行ふ豫定である

四千の敵と對峙 死闘三日間
西山隊の奮戰記

【津浦線○○十八日發國通】敵約四千の重圍に陷り死の籠城三日間、漸く死地を脫した上露の倉林部隊西山隊小堺義眞少尉(新潟縣柏崎)は當時の戰況につき左の如く語つた
十二日午前五時頃折柄の曉闇を衝いて突如上露東部百五十米の突高地に當つて銃聲が聞えたと思ふ間に約二個中隊が襲擊し來つた、最初の中は暗くて分らなかつたが、意外にも敵は多いことが判明、いよ〳〵褌をしめて應戰してゐたが、午前八時頃青色の烽火を合圖に敵の射擊がぴたりと止んだ退却するのかと思ひながら眼下を見下すと退却どころか約四千の敵の大軍が土民を先頭に立てゝ潮の如く渡河して來る、敵は先づ上露の二〇三高地とも言ふべき百五十米高地を包圍し、矢つぎ早に迫擊砲を射込んで來る、午前十時わが方は既に一發の彈丸も無くなり部下の大半は傷き倒れる、自分も迫擊砲彈に右肩をやられる、潔ぎよく自決すべく部下にもその旨を言ひ渡し拳銃を取り出して全將兵天皇陛下萬歲を三唱し終つた時漸く本隊との連絡をとることが出來たが小勢となつた敵の攻擊はいよ〳〵猛烈となり悲しいかな彈は再び心細くなつた、肉彈を飾るべく全員着劍し大行李の兵は棒の先に劍を結びつけて死の籠城がはじまつた十二日晝夜、十三日晝夜絕え間なき敵の襲擊、その都度銃劍をもつて反擊、十三日の如きは周圍僅か半里の部落に六百發の砲彈を射ち込んで來た十二日朝以來西山隊長以下誰も一粒の米も食べてゐない、三日目の十四日は疲勞の極に達したが士氣だけはます〳〵旺盛だ午後四時漸く友軍の飛行機と連絡がついた、このときばかりは全員の日に感激の淚が光つた、勇氣百倍し午後十時まで前後六回の敵襲をも空腹ではあつたが喇叭をしぼつて喊聲と銃劍で敵を擊退、午後十時過ぎやうやく敵の射擊がやんだ、わが○○部隊が東方一里の地點に進擊し來つたのだ、張り切つた氣力が拔け、三日間の絕食で兵達は一時に尻餅をついてしまつた、十五日朝友軍と合し猛追擊に移り三日間苦しめた敵に追ひつき射擊を加へたときは全員が淚とゝもに引金を引いたのである、この時の感激は終生忘れることが出來ない

蓄音器とレコード 新京東一條通九 日信洋行 電③六五〇七

◉商業登記

北滿洲金鑛株式會社變更、昭和十二年十一月二十五日東京市麴町區丸の內二丁目二番地の本店を當館管內に移轉したるに因り左の登記を爲す、商號北滿洲金鑛株式會社、本店滿洲國新京特別市豐樂路一〇五號一郡ビル二〇三號、目的一、採金及其他採鑛事業の經營並に投資、二、林業の經營、三、前各項に附帶する一切の業務、設立年月日昭和十年六月廿五日、資本總額金二百萬圓也、一株の金額金五十圓也、各株に付拂込みたる株金額金五十圓也、公告を爲す方法東京市に於て發行する中外商業新報に揭載す、取締役の氏名、住所、堀哲三郎東京市赤坂區氷川町五十二番地、原安三郎東京市麴町區富士見町二丁目十二番地二十、脇壯介東京市目黑區上目黑五丁目二千五百三十七番地、矢島專平東京市赤坂區新坂町參十二番地、河內山加藤橫濱市保土ヶ谷區保土ヶ谷町二百三十一番地、森傳次郎東京市澁谷區代々木山谷町二百九十六番地、大西虎之介高松市濱の町八十一番地、佐藤晢吉仙臺市東八番町一百七十四番地、監査役の氏名、住所、竹中政一東京市大森區入新井四丁目四十六番地、田村羊三大連市月見ヶ岡、●株式會社大滿採金公司變更、昭和十二年十一月二十七日大連市榮町二番地の本店を當館管內に移轉したるに依り左の登記を爲す、商號株式會社大滿採金公司、本店新京特別市崇智胡同四一三號、目的一、砂金及金の採掘精錬及販賣、二、粗鑛砂金及精金の賣買、三、各種鑛物の探鑛探掘及賣買、四、各種鑛山の受任經營、五、前各號に附帶する一切の業務、設立年月日昭和九年六月三十日、資本總額金二十萬圓也、一株の金額金五十圓也、各株に付拂込みたる株金額金十二圓五十錢也、公告を爲す方法本店店頭に揭示す、取締役の氏名、住所、上島慶篤大連市榮町二番地、小山貞智大連市榮町二番地、伊ヶ崎卓三大連市榮町二番地、大岩銀象大連市榮町二番地、監査役の氏名、住所、山島登大連市聖德街一丁目九、十一十三番地、●亞細亞殖産株式會社變更、昭和十二年十一月二十七日東京市麴町區丸の內一丁目六番地の本店を當館管內に移轉したるに依り左の登記を爲す、商號亞細亞殖産株式會社、本店滿洲國新京特別市豐樂路一〇五號一郡ビル二〇三號、目的一、毛皮及皮革の精製賣買並に輸出入、二、牧畜業、三、不動産及公社債株式の取得利用、四、金錢の貸付、五、前各項に附帶する一切の業務、設立年月日大正十年六月二十日、資本總額金二十五萬圓也、一株の金額金一百圓也、各株に付拂込みたる株金額金一百圓也、公告を爲す方法本店の店頭に揭示す、取締役の氏名、住所、奧名恭三神戶市湊區夢野町四丁目三番地、秋元源灘東京市下谷區入谷町九十三番地、上原政兵衛東京市淺草區吉野町一丁目十六番地、監査役の氏名、住所長田盛義東京市淺草區今戶二丁目六番地○昭和十二年十一月二十二日當館管內に支店を設立したるに依り左の登記を爲す、商號株式會社鳥羽洋行、本店大連市近江町八番地、支店新京特別市豐樂路七百二十二號奉天千代田通三十九番地、目的鋼鐵、銅其他建築材料及各種機器工具雜品類の販賣及仲介並に之に附帶する一切の業務、設立年月日昭和十二年九月十五日、資本總額金一百萬圓也、一株の金額金五十圓也、各株に付拂込みたる株金額金卅七圓五十錢也、公告を爲す方法本店店頭に揭示す、取締役の氏名、住所、鳥羽實大連市近江町六番地、清水三郎大連市千草町九十七番地、中川魂大連市初音町二番地、清水彰奉天千代田通三十九番地、沖本豐助大連市千草町九十一番地、會社を代表すべき取締役の氏名、住所、鳥羽實、監査役の氏名、住所、原清三大連市近江町八番地、存立の時期設立の日より滿五十箇年、●商號合資會社草巣組、本店大連市但馬町三十三番地、支店奉天紅梅町四十八番地、新京特別市建和胡同百十七番地、目的土木建築工事の請負設計監督並建築材料の販賣其他之に附帶し關聯する一切の事業、設立年月日昭和九年二月八日、代表社員の氏名尾崎樟雄、社員の氏名住所出資の種類價格及責任、金五萬圓無限尾崎樟雄大連市早苗町九十七番地の二、金三萬五千圓無限笹川基奉天紅梅町四十八番地、金三萬五千圓無限尾崎安松新京特別市建和胡同百十七番地、金三萬圓無限香野武雄大連市桃源台五十九番地、金二萬五千圓有限山下傳治郎大連市惠比須町百九十三番地、金二萬五千圓有限廣部邦夫大連市但馬町三十三番地、●株式會社福昌公司廢止(支店)昭和十二年十一月二十四日左記支店を廢止したり、奉天商埠地十一緯路、新京八島通四十二番地、哈爾濱埠頭區壹街一四●合資會社設立、商號合資會社興和允記公司、本店新京特別市西四道街五號、支店奉天城內鼓樓南路西三十一號、目的一、土木建築請負、二、勞力供給、設立年月日昭和十二年十一月二十八日、代表社員の氏名魏殿一、社員の氏名住所出資の種類價格及責任、國幣十四萬圓無限魏殿一奉天城內鼓樓南路西三十一號、國幣十萬圓有限平行造新京特別市西四道街五號、國幣二萬圓有限魏殿同奉天城內鼓樓南路西三十一號、國幣二萬圓有限李志遠新京特別市大平街、存立の時期設立の日より滿十箇年、○商號合資會社三省號、本店四平街西四區北二條通二十二番地、目的一、滿洲農產物の移輸出販賣委託賣買及代理業、二、精穀業、三、前各項に附帶する附帶業務一切、設立年月日昭和十二年十一月二十一日、代表社員の氏名李慶全、社員の氏名住所出資の種類價格及責任、金一千圓也無限李慶全四平街西四區北二條通二十二番地、金二千圓也有限李在一四平街西四區北二條通二十二番地、金二千圓也有限黃小路四平街西四區北二條通二十二番地、右昭和十二年十一月三十日登記
在新京日本帝國總領事館

厚生と痰咳
せいくわつの道をけんぜんにするのはたんせきを治してから
たんせき慢性急性の御病狀
ぜんそく氣管支性心臟性の御病狀
流行感冒咳、肺病カラセキの御病狀
百日咳、はしかせきの御子供さん

龍角散の特長は痰咳喘息を治した上、肺炎肋膜炎への變症を明かに豫防するにあります。併せて全身的の效果を快調と成す特長があります。何故と云へば、龍角散は藥中唯一のホルモン含有製劑なる故全身の活力を振起し氣分爽快とならしめる爲です。

登錄商標
龍角散

龍角散の主治効能
氣管支性、心臟性諸症の ぜんそく
喀痰の執拗なる たんせき諸症
咳の眠惑に惱む 氣管支カタル
發熱又は無熱の 風邪、流行感冒の咳
血痰、カラセキに惱む 肺患者のせき
お子供さんに最も危險なる 百日咳麻疹咳

定價
二日半分 二十錢
四日分 三十錢
八日分 五十錢
十八日分 一圓
四十五日分 二圓
六十五日分 三圓

本舖 東京市神田區豐島町 株式會社 藤井得三郎商店
振替東京九一番 電話浪花(67)一八〇二・一九〇五番
◇全國各藥店並に海外樞要都市にあり——
F13—16

國軍歡迎國民大會

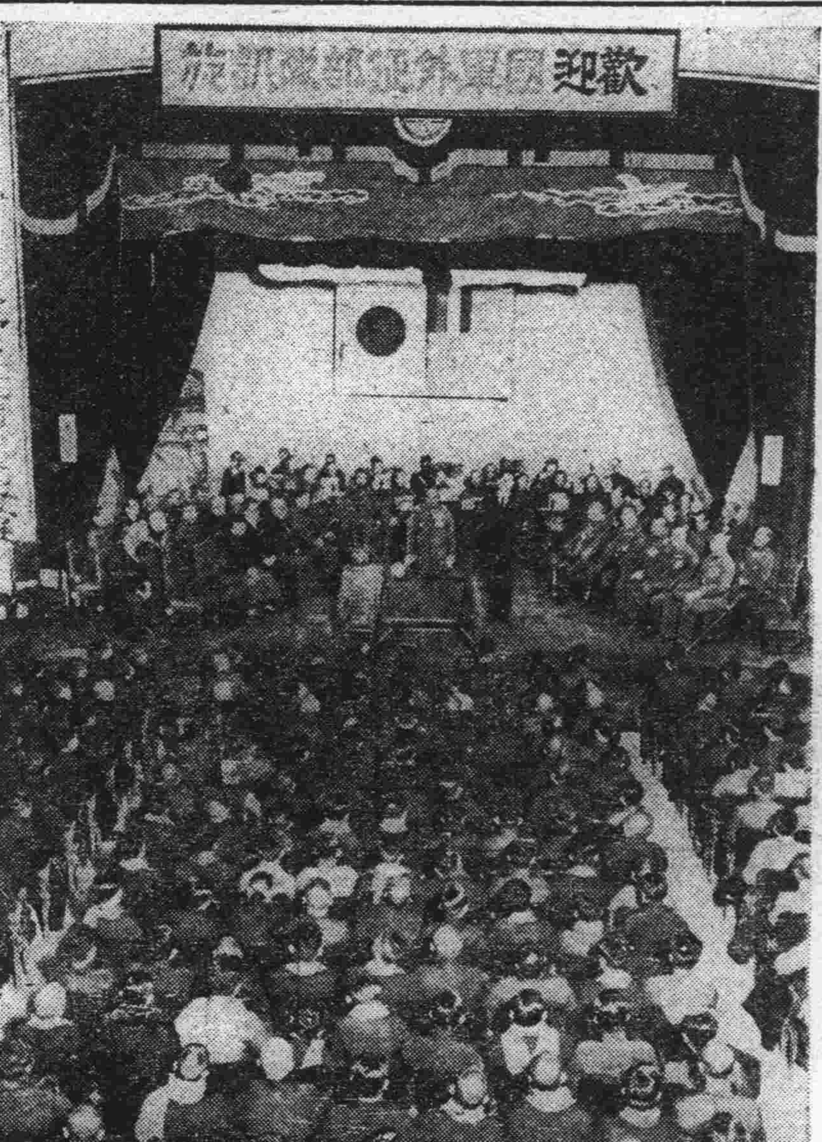

愛國運動首都聯盟主催凱旋國軍美崎少將一行歡迎國民大會は十九日午後二時より協和會講堂に於て盛大に擧行された、會場は六百餘の都下滿人中等學校生を始め國防婦人會、婦女會員、一般市民の參加するもの約一千、定刻先づ進行係マイクに依り開會を宣し軍樂隊の演奏の後、于特別市長市民を代表しこの度の北支戰線に活躍して赫々たる武勳を立てた凱旋國軍に感謝の辭を述べれば美崎少將國軍を代表して熱誠なる市民の歡迎に感謝し、續いて講演に移り山崎上校、富上校の勇壯なる實戰談と未曾有の非常時局に際し國軍の覺悟を披瀝し、滿場聽衆に多大の感銘を與へ嵐の樣な拍手に送られて降壇、再び軍樂隊の「行進曲」「カルメン」等の演奏あり、萬歲を三唱國軍凱旋を祝し、引續き滿蒙ニュースの上映あつて午後四時感激に滿ちた國軍凱旋國民大會を終了した【寫眞は國民大會】

子供のために贈る 樂しい慰安大會

賑やかな餘興を添へて "寶山"の半日を開放

次の日曜日 本社の主催で

窓の硝子も氷でとざされ極寒におびえつゝ萎縮の半歲を送る惠まれぬ新京の兒童等に贈る樂しい子供會本社では滿鐵俱樂部の後援で來る廿七日午後一時より寶山百貨店四階、六階、七階に於て左記華やかなプロに依り子供の慰安會を催し陽光漸くうらゝかな暖かい廣間で母や姉妹もろともに和樂愉快な半日を提供する、當日は四階食堂に設けた舞台で兒童の舞踊、新日本音樂、童謠、軍歌の賑やかな催しありまた閉店まで六階、七階を開放して自動シネマ、パチンコ等のメタルを無代で貸與し小鳥の囀りに心ゆくまで跳びまはり陰鬱な冬を忘れやうといふ趣向で來場の兒童には全部鉛筆の景品を呈上する、催物は

一、兒童舞踊 青い鳥會員
二、新日本音樂 滿鐵音樂研究會員
三、童謠獨唱（ギター伴奏）泉隆志氏
四、軍歌 滿鐵新京ブラスバンド

熱河學校生徒 國軍へ献金

熱河省興隆辦事處管內の學校四十九校生徒は國軍の出動部隊慰問金として合計百二圓九十錢を集め十九日省教育廳を通じて治安部へ廻送して來たが治安部ではこれ等兒童の赤誠に痛く感激してゐる

間島の白系露人獻金

滿洲國軍間島地區司令部運轉手白系露人ジュノフ君は日本軍の戰傷兵士見舞金として十圓を赤十字病院へ獻金したい旨十九日治安部へ郵送して來たので、治安部では同君の心からなる至情に感激し早速赤十字病院宛廻送の手續きをとつた

山澄侍從武官 けふ奉天へ

【奉天國通】畏き邊りよりの聖旨傳達のため御差遣の山澄侍從武官は二十日午後四時廿四分着はとで鞍山から來奉、二十一日は撫順視察、二十一日午後二時四十七分發あじあで離奉、新京、哈爾濱に赴き北滿經由歸國の筈

豊田院長葬儀に 畏くも勅使參向

【大連國通】廿日執行される大連療病院長豊田太郎氏の葬儀に當り畏き邊りでは氏生前の功勞を思召され畏くも勅使の參向を仰せ出だされたので大津關東州長官は賜勅使として午前十一時大連市松山町の豊田邸に參向することゝなつた

バス乘客 一日に平均三萬二千人

春の配車大改革

デパート廻り特別線も運行

より便利な市民の足としての使命達成に苦心して居る新京バス會社では愈よ三月大型新車の大量增加をすることになり過般來橋口專務以下總動員で各路線につき始發より終車迄一台に一人宛の調査員が乘り込み各停留所、各時間に於ける乘降客の調査を行ひ整理中のところ此程調査課の手ではつきりと圖表となつて表れた、それに依ると新京に於けるバス利用者は一日平均三萬二千人で三十分每の乘客數は左の如くであるが、官廳、會社、住宅等散在してゐるのとバス利用者の階級がほゞ限られてゐる等の點で路線と時間に依る乘客數の差がひどくこれが緩和に頭を惱してゐる、新車の配置についてもこれを根本として最も混雜する二號線（新京驛—國務院、至聖大路）一號線（新京驛—南關）八號線（南廣場—順治路）の增車、車輛短縮を始め大改革が考究されつゝある、また連結車並に土曜、日曜の休日を利用して三中井、寶山、金泰、平本、日滿百貨店等に出掛る人の爲めに特別デパート廻り線の運行も近く開始される筈で春の增車に多大の期待がかけられてゐる

始發より終車まで每三十分の各路線綜合乘客數

▽午前

八時—八時半	一二〇〇
八時半—九時	二三五〇
九時—九時半	三〇〇〇
九時半—十時	一八〇〇
十時—十時半	九〇〇
十時半—十一時	九〇〇
十一時—十一時半	九五〇
十一時半—正午	九五〇

▽午後

正午—零時半	九七〇
零時半—一時	九七〇
一時—一時半	一〇五〇
一時半—二時	一〇五〇
二時—二時半	九七〇
二時半—三時	九七〇
三時—三時半	九五〇
三時半—四時	九五〇
四時—四時半	一一〇〇
四時半—五時	二二〇〇
五時—五時半	二四〇〇
五時半—六時	一八〇〇
六時—六時半	一二〇〇
六時半—七時	一二〇〇
七時—八時	八〇〇
八時—九時	四五〇
九時—十時	二〇〇
十時—十一時	一二〇
十一時—終車	一〇〇

但し午後八時以後は車數約半減す

"扇芳"の傷病兵慰問

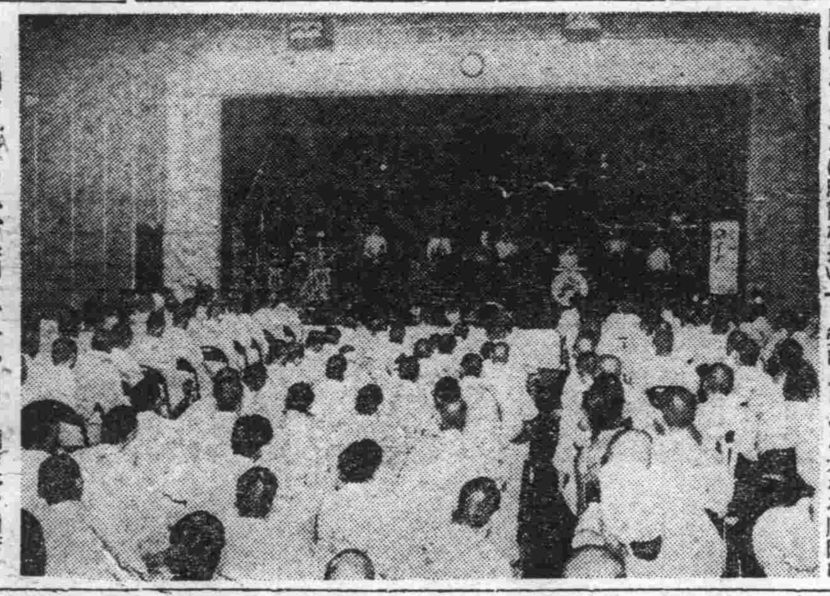

扇芳亭、扇芳會館では十九日午後一時より新京陸軍病院を訪問、藝妓、ダンサー、シンガー、バンド各々得意の藝で不幸第一線に傷つき再起を待つ白衣の勇士を慰め絕讚を博し午後三時過ぎ華麗のプロを終へ懇ろに病床を見舞つた

冬の婦人の蟄居は死產を多くする

死亡調査に注意信號

中央通警察署衞生係調査に係る元新京署管內舊附屬地の昭和十二年度に於ける死亡者調によれば日鮮人死亡者五百七十一名で病別に見ると主なるものは死產八十、肺結核七十五、急性肺炎六十六、傳染病三十二、心臟麻痺三十、中毒死三十、自殺二十七の順序である、年齡別によれば三歲まで百十六人、二十五歲より三十歲まで七十二人、三十歲より三十五歲まで五十五人と言ふ數字を示してゐる、右によると亡國病肺結核を拔いて死產が首位を占めることは以外の感を深くするものであるが原因するところは陰鬱な長い冬期の蟄居生活と自ら勞働を仕樣ともしない所謂奧樣然と構へて居る不生產的な婦人が多く必然その母胎を不健全不健康に導くことによるものである

ことに八十名中二名の半島人を除く七十八名は日本婦人であることは將來在滿婦人の保健上示唆を投げかける重大なる問題であらう、續く肺結核は既によく知らるゝところであるが、年齡別による二十五歲から三十五歲までの死亡者百二十七名の內結核三十名、自殺十八名、中毒十七名急性肺炎十三名で結核は依然青年期に多くまた長い冬期生活と娛樂に耽溺夜更かし或は過勞によること大なる原因によるものであると言ふに至つては非常時局多事多難の秋今さらの如く自省の感深からしめるものがあらう

さらに右肺結核は滿人側死亡者二百九十五名の內に於ても斷然首位を占め百四十名第二位はぐつと降つて三十一名の急性肺炎、即ち肺結核は死亡者の半數を占めその三分の二が平康里の闇に咲く妓女であると言ふ、遊冶郎に打ちおろされる赤信號である

沖、橫川兩烈士記念碑 熱河に建立計畫

熱河蒙古喀喇沁右旗公署では今回沖、橫川兩烈士の偉業を永久に記念すべく工費五千圓を投じて記念碑建立計畫を進めてゐる、即ち過ぐる日露役に日本陸軍特別任務班沖、橫川兩志士の一行は卅年前の二月廿八日北京より喀喇沁右旗貢王の下に來着、貢王は一行を王府に迎へ何くれとなく便宜を與へ滯在十數日にして北滿輸送線爆破の壯途に上つたのであるが今や熱河蒙旗は旗制の實施を見、更に今次事變を契機として蒙疆自治政府の成立は蒙民に新なる感動を與へ今回の記念碑建立となつたもので、同地にある志士一行の起居した建物は今尙烈々の壯擧を物語つてをり、竣工の曉は二月廿八日を記念日として每年式典を擧行する

滿業株主總會 三日開催

滿洲重工業開發株式會社に對する滿鐵所有株讓渡に關する評價委員會は來る二十四、五兩日新京に於て最終會議をこ開いて讓渡價格を決定することになつたので滿業に對する政府の拂込みは近日中に實現する筈である、仍つて滿業では來る三月十六日新京ヤマトホテルに於て緊急臨時株主總會を開催し拂込經過を報告することゝなつた

滿鐵各ヶ所對抗 婦人卓球戰

新京滿鐵社員聯合會主催各ヶ所對抗婦人社員卓球大會は二十日午後一時から白菊俱樂部で開催する

齊北線克東、北安間復舊開通

積雪のため一時不通となつた齊北線克東、北安間は十八日午後八時復舊開通せる旨總局に入電あつた

村田庶務課長 大連出張

滿鐵新京支社村田庶務課長は十九日午後九時五十分の列車で大連本社へ出張、二十二日歸任の豫定

制裁より撲滅の要

給付金なしでは 治る性病も治らない

逆効果の共濟會規則

「性病職員には給付金を支給せず」といふ不文律を以て政府職員共濟會は性病職員の治療費に給付金を支給せずこれがため性病を全治せんとする職員の中には入院はしたものゝ料金が支拂出來ず退院不可能といふ者があり、また治療費の余裕なき官吏はヂッとこらへて性病撲滅の方針は掛聲のみで成果を收めず罹病職員は共濟施設規則の寬大なる解釋を希望し、治療に從事の醫師側も性病絕滅の政府方針と共濟會設立の主旨に反するものとして給付金の支給を要望してゐる、即ち性病撲滅に關しては目下內地に於ても厚生省を中心として喧しく唱へられ愈よ法案となつて取締られる情勢となり、滿洲に於ても往年滿鐵の性病社員全治對策を講じたのを初め最近に於ては民生部保健科で種々對策を考究中でそれが豫防は民衆の擧となつてゐるが性病職員が治療を受けた場合は昨年十二月より實施された政府職員共濟規則の運用を受けられないため罹病者は徒らに隱蔽益々傳染さす結果をみてゐる、この共濟規則によれば「給付金が支給されない場合」の一項に「犯罪、鬪爭、泥醉又は甚しい不行跡によつて給付を受けるような事情を起した場合」とあり性病の場合には支給せずとの規定はなく政府當事者が自肅自戒を本分とする官吏の身分にして性病に感染するなど以ての外なりとの見解により支給しないのであるがこれは性病豫防撲滅及び共濟施設の主旨に相反した處置であり性病の場合には更に別法を以て制裁と治療とが併行する取計ひが要望されてゐる

昨夜半全署員總動員

全市に大檢索

歡樂街中心に布陣

治外法權撤廢以後一段と強化された首都警察陣はさらに萬全を期する不斷の活動努力によつて王道樂土の首都を實現さすべく他都市を斷然壓す平和裡にあるが、首都警察廳に於ては戰時體制下の非常時局に鑑みてさらに國都治安の完璧を期し十九日夜廳管下全署員總動員の下に全市に亙り大檢索を實施した、即ち同夜午後十一時署員を非常召集檢索本部を中央通署に置き中島司法科長總指揮にあたつて料理店、カフエー、ダンスホール、飲食店の歡樂地を始め阿片窟に或は裏町の闇黑街にと全市隈なく虱つぶしの緊張せる檢索をなし翌二十日午前二時檢索陣を解いた

協和會各省事務長會議終る

康德五年度協和會の各省事務長會議は十五日より協和會館に於て開催せられたが會議は支那事變下時局及び治安後の諸工作機構の擴大強化に備へて緊張を極め會期の二日間延長して各省側の質問に當てたが、十九日をもつて多大の成果を收めて終了した、閉會後甘粕中央本部總務部長は左の如き所感を述べた

協和會は未だ完成途上にあるので會の機構、會務機構双方共に未完成であり、しかも年々歲々新人が入つて來るので具體的な工作はどうも不充分でした、しかし最近勉强した結果現地の實情を攫み得て今度の會議でも實踐工作に甚く好い意見がいろ／＼と出て來たのでこの會期を二日延長するやうになつたので眞に喜ぶべき傾向だつた、この傾向から見て今後の協和會に課せられた仕事も次第に成績を擧げ得ると確信する

プレンソーダ

終列車近く新京驛も深い眠りにつかうといふ頃、助役室で明日の業務日誌をプリントしてゐる、新しい眞白の紙を數十枚持つてくるとそれを見たのが歯が痛いと繃帶で頰かむりをしてゐる松本助役▼「おい、一度使つた紙の裏面でよいぢやないか、一日一日で必要の無くなるものに勿體無いぞ、時も時鐵道精神作興週間だよ」と注意、誰かが「松岡のオヤジに聞かせたいよ」▼否、知る人ぞ知る苦勞人松本助役の精神こそ新京驛の進むべき途であり大きく言へば滿鐵の精神を語つてゐるのだ

天氣と氣溫

けふの天氣 西の風晴
日の出 前七時三二分
日の入 後六時一四分
きのふの氣溫 最高零下八度八 最低零下二〇度一

二月二十日より三月五日まで
開店六周年記念
謝恩大賣出し 一割引
（但し既製品に限る）
新京ダイヤ街 電③五五一三 大長靴鞄店

女事務員募集
希望の方は履歷書携帶本人來談の事
新京東五條通三番地 中根齋特許事務所 電3五七七二番

貸家
場所 安達街五〇五（慈光路角）
室數 料理店、飲食店ト宿又は共同宿舍向八室（各室共床、押入附） 外に喫茶、又は食堂用ホール一
設備 溫水煖房、上下水道、其他完備（電話附）
右御希望の向は左記へ御照會乞ふ
櫻木町六〇 電②二二九八番 昭文堂 高橋

都唯一の國世界郵便切手 買賣商
二月十九日より開店 星星郵票社
御光臨歡迎す
二月十九日より廿一日迄三日間 精選世界切手一組無料進呈（但し一〇〇〇組限り）
新京西四馬路

星星郵票
新京西四馬路 中央郵政局私書函廿號

校長 貴族院議員正四位男爵 沖貞男
中野高等無線電信學校
東京市中野區江古田

淋病 其他淋毒性諸疾患
婦人病、皮膚病、蓄膿症、結核病
東京 樂生堂HS線新京療院
新京祝町二ノ四（西本願寺西隣入）

高級下宿
短期宿泊懇切待遇
新京八島小學校前 八島館 電話3五二六四番

貸室
確實なる勤人にお貸し致し度（萬事家族的ニ優遇致マス）
姓名在社

上海だより
全くえらい評判!!
上原敏唄
ポリドールレコード

文部省撰定
祝祭日儀式用唱歌
各學校、御家庭に是非一組宛!
全四枚 賣價四圓四十錢
曲目
●君が代・勅語奉答・一月一日
●元始祭・紀元節・天長節
●神嘗祭・新嘗祭・明治節
●神宮奉頌唱歌（解說書附）
澤崎定之教授指揮 東京音樂學校
Columbia コロムビアレコード

づつうにはチエヤーに限る

電話③二四九八番 六〇〇八番
さくら餅 草餅
東京 三好野 新京本店
吉野町二丁目（新京銀座）

義人長七郎

（舞臺上演 映畫化）

中川雨之助

竹松一郎畫

（百六十八）

渦紋（二）

社頭の梅は、今が眞ッ盛りで、馥郁たる香が微風に薫ずる境内では、鴬の笛の音に和して、鳩の羽叩きもいと長閑です。

やがて參詣を終つたお葵は、社頭をあとに正面の鳥居下を三組町の方へ下り、いましも妻恋稲荷の社前、妻恋坂の中ほどに、その美しい姿が、徐歩を運んでゐる時でした。

坂の下から、スタ〳〵と登つて來た男。

それは、市松切袴風の市松でした。

今日は珍らしく好い天氣であるし、何からまい仕事に有付かうと梅季節の參詣人を當込みに、湯島天神へやつて來た袴風の市松だつたのです。

ところが、今、妻恋坂をスタ〳〵と降つて來ると、途中でバッタリ出會つた一人の町娘。それはお葵だつたのですが、市松は知りません。

様々な頭には、蝶のビラ〳〵簪・鹿の子と鹿子の鹿帶、友染模様の着物の長い袂を風に弄らせながら坂を下りて來るお葵の姿を一ト目見て、分限者の娘と早くも睨んでしまひました。

そして擦違ひさま、彼の服も得意とする、疾風のやうな掏摸さばきで、懐中物を掏り取るとそのまゝ坂を駆け上つて行くのです。

しかし、こんな事ぐらゐ、彼としては、朝飯前の仕事なのです。

「あれッ」

お葵が、吃驚して、懐を押へた時、既に市松の後ろ姿は、通行人の袂の影を縫ふやうにして、四五間も彼方を走つてゐました。

掏まれたのは、小さな女持の紙入だつたのです。紙入だの、入れてあつた僅かの金子くらゐはどうでも宜いけれど、例の何之助から預かりの御籤付を、小さく畳んで入れてあつたのを、そのまゝ掏られてしまつたのだから、彼女が蒼くなつてしまつたのも、道理のことです。

泥棒の後ろ姿は見えてゐても、女の足で追かけることも出來ず、あれよ〳〵と、ただ氣を揉むばかりでした。

こちらは市松「占めた」とばかり、坂を登り切ると、もう天神様の方へ行くことは止めにして、左りへ折れて、妻恋町の町家の裏通りを、一散走りに駆けぬけて、とある武家屋敷の横手の塀外へ、往還から走り込んだのです。

そこは、ちやうど神田明神の裏手に當る處で、こんもりと繁つた欅や樫の樹立が、塀の上から被さるやうに枝を擴げてゐて、あたりには人影さへ見えません。

市松は先づあたりを見廻して、いつものやうに中味だけ抜き取り財布は捨てゝしまふつもりで、掏り取つた紙入を改めるのでした。

「あッ」

中から、驚く見覚えのある御籤付が現はれたので、妻には市松も驚いたのです。

「ヘチ面妖な。お嬢が持つて居る御籤付を、あの小娘が持つて居やがる。同じ物が二つあるのかな」と、小首をひねつて考へるのでした。

「あゝさうだ。こいつを、鳳凰長屋の易者の爺さんの處へ持つて行つて、長七郎さまに掛け合つて貰つたら、いくら安く見積つても、五十や百の褒美の金は大丈夫。こいつは飛んだ儲け物だわい」

市松の心が、不圖傍に弾んだのでした。

「ありがてえ」と聖嘆きをしながら、ちよつと頂く真似をして紙入を右手で頭の上へ差上げました。

もつとも、御籤付だけは、左の手に攫つてゐたのです。

凡ゆる胃腸疾患にタカヂアスターゼ

廣く應用されて效果良好なオリザニン

脚氣
すべての脚氣症狀はオリザニンの應用により急速に快癒することが實驗立證されて居る。

肺結核
肺結核、腸チフス、肋膜炎等はビタミンBの消費量を増大する故それを補ひ原病に對する抵抗力を増すためオリザニンが應用される。

食慾不振
健康者にてもビタミンBの不足は食慾不振を起す。此場合所謂健胃劑、食慾亢進劑は殆どすべて奏效せずオリザニン（ビタミンB）のみ有效なりと稱せらる。

乳兒脚氣
乳兒脚氣、榮養或は發育障碍、疫痢、自家中毒等、小兒科領域のオリザニン應用も極めて廣い。

妊娠、產褥
妊娠、產褥時等には平常に比し三―五倍のビタミンBが消費される。從つてオリザニンの應用は極めて適切である。しかもオリザニンは妊娠嘔吐、妊婦便祕にも良效を認められて居る。

疲勞、衰弱
スポーツマンにビタミンBを與へればその疲勞を防止し且つその恢復を迅速にすることが立證されて居る。ビタミンBの缺乏は疲勞感を來しその補給は生氣の恢復を齎らすと云はる。

ビタミンBの世界的始祖 オリザニン

說明書進呈

三 SANKYO 共

東京・室町 三共株式會社

B―2―3

新高のバナナキヤラメル

坊ちやん孃ちやんのお友達

新高のバナナキヤラメル

榮養保健菓子 ラクダ

上野醫學博士指導 ヴヰタミンA・B・C・D・E含有

讀書、運動散歩に御愛用下さい

新高製菓大連工場

入院隨時

產科、婦人科増設

兒科醫院

內科 小兒科 院長 肥後弘子

產婦人科 花柳病科 女醫 松井艶子

新京メイヤ街老松町一六 朝日通 花輪三九

電話 三―五七〇九番 三―二三二九番

自大菊醉 正宗 鷹 心 関

酒の家 灘

東一条通一五（末廣横）電③五〇七七番

眼科 中山醫院

新京錦町三丁目七（早川齒科醫院隣）

院長 中山斐

電話呼出三―三三九六

記念公会堂前

病室完備 姙婦室完備

內科 小兒科 醫學士 松木壽雄

物療科

院長 河野五百里

往診入院隨時

善生堂醫院

電三―七一・六五三〇番

產科 婦人科 醫學士 岩本勇

海陸運送 通關代辦 市內運搬 引越荷作業

丸重洋行支店

新京富士町四丁目ノ四

電話③二一六七一 ③六一四六一番

保稅③五四四五番

鎭痛 鎭靜 鎭咳劑 モルタ・イン

確的效奏 無絕用作副

發賣元 大連市山縣通七 藤澤友吉商店

製造元 植村製藥所

製造元 協和藥品洋行

除院中毒性慢 モルヒネ ヘロイン

パイレート

PIRATE CIGARETTES

冬！

外は朔風―

春暖の室内で愛用煙草の美味しさをしみ〴〵と味へる愉しい季節

JP―7

冬の御化粧料

貴女のお顔やお肌はあれて居りませんか貴女に最も適した化粧料を御撰びして懇切に御化粧の御指導を致しますホクロ・ソバカス・シミ等は完全無疵にお取りします

是非御來店の程を！

榮養クリーム・乳液・ベーラム・其他各種

歐米各國 化粧品類商

大連市伊勢町二十一番地

高新洋行

電話②八二五九番

お茶の百貨店……大石茶舖

電話３、六四二七番

滿洲興業銀行

本店 新京大同大街

市內支店 大同大街出張所 康德會館內

南廣場支店 祝町

日本橋通支店 日本橋通

支店出張所所在地

范家屯 新台子 承德 哈爾濱 牡丹江 公主嶺 奉天 本溪湖 齊々哈爾 佳木斯 四平街 遼陽 安東 海拉爾 大連 四平街 鞍山 撫順 克山 金州 安東 海城 山城鎭 綏化 普蘭店 通遼 營口 朝陽鎭 龍井 旅順 開原 錦州 吉林 圖們 雞子窩 鐵嶺 赤峰